

# 有価証券報告書

(金融商品取引法第24条第1項に基づく報告書)

事業年度 自 平成22年4月1日  
(第26期) 至 平成23年3月31日

株式会社ピエトロ

(E00513)

第26期（自平成22年4月1日 至平成23年3月31日）

# 有価証券報告書

- 本書は金融商品取引法第24条第1項に基づく有価証券報告書を、同法第27条の30の2に規定する開示用電子情報処理組織(EDINET)を使用し提出したデータに目次及び頁を付して出力・印刷したものであります。
- 本書には、上記の方法により提出した有価証券報告書の添付書類は含まれておりませんが、監査報告書、内部統制報告書は末尾に綴じ込んでおります。

株式会社ピエトロ

# 目 次

頁

## 第26期 有価証券報告書

【表紙】	1
第一部 【企業情報】	2
第1 【企業の概況】	2
1 【主要な経営指標等の推移】	2
2 【沿革】	4
3 【事業の内容】	6
4 【関係会社の状況】	10
5 【従業員の状況】	11
第2 【事業の状況】	12
1 【業績等の概要】	12
2 【生産、受注及び販売の状況】	14
3 【対処すべき課題】	17
4 【事業等のリスク】	18
5 【経営上の重要な契約等】	20
6 【研究開発活動】	21
7 【財政状態、経営成績及びキャッシュ・フローの状況の分析】	23
第3 【設備の状況】	25
1 【設備投資等の概要】	25
2 【主要な設備の状況】	26
3 【設備の新設、除却等の計画】	30
第4 【提出会社の状況】	31
1 【株式等の状況】	31
2 【自己株式の取得等の状況】	33
3 【配当政策】	34
4 【株価の推移】	34
5 【役員の状況】	35
6 【コーポレート・ガバナンスの状況等】	37
第5 【経理の状況】	41
1 【連結財務諸表等】	42
2 【財務諸表等】	82
第6 【提出会社の株式事務の概要】	106
第7 【提出会社の参考情報】	107
1 【提出会社の親会社等の情報】	107
2 【その他の参考情報】	107
第二部 【提出会社の保証会社等の情報】	108

[監査報告書]

[内部統制報告書]

## 【表紙】

【提出書類】	有価証券報告書
【根拠条文】	金融商品取引法第24条第1項
【提出先】	福岡財務支局長
【提出日】	平成23年6月27日
【事業年度】	第26期（自平成22年4月1日至平成23年3月31日）
【会社名】	株式会社ピエトロ
【英訳名】	PIETRO Co., Ltd.
【代表者の役職氏名】	代表取締役社長 村田 邦彦
【本店の所在の場所】	福岡市中央区天神三丁目4番5号
【電話番号】	(092)716-0300（代表）
【事務連絡者氏名】	取締役管理本部長 池田 邦雄
【最寄りの連絡場所】	福岡市中央区天神三丁目4番5号
【電話番号】	(092)716-0300（代表）
【事務連絡者氏名】	取締役管理本部長 池田 邦雄
【縦覧に供する場所】	株式会社東京証券取引所 (東京都中央区日本橋兜町2番1号)

## 第一部【企業情報】

### 第1【企業の概況】

#### 1【主要な経営指標等の推移】

##### (1) 連結経営指標等

回次	第22期	第23期	第24期	第25期	第26期
決算年月	平成19年3月	平成20年3月	平成21年3月	平成22年3月	平成23年3月
売上高 (千円)	9,411,286	8,971,454	8,651,578	8,318,013	10,778,564
経常利益 (千円)	761,233	483,377	98,675	535,506	381,868
当期純利益又は純損失(△) (千円)	373,907	261,005	△427,391	368,912	482,056
包括利益 (千円)	—	—	—	—	534,215
純資産額 (千円)	2,759,834	2,932,101	2,398,904	2,683,708	3,079,566
総資産額 (千円)	8,467,001	7,668,931	7,057,681	7,268,028	7,478,246
1株当たり純資産額 (円)	493.59	524.40	429.04	479.98	549.17
1株当たり当期純利益金額 又は純損失金額(△) (円)	66.87	46.68	△76.44	65.98	86.22
潜在株式調整後1株当たり 当期純利益金額 (円)	—	—	—	—	—
自己資本比率 (%)	32.6	38.2	34.0	36.9	41.1
自己資本利益率 (%)	14.3	9.2	△16.0	14.5	16.7
株価収益率 (倍)	14.94	20.12	—	12.50	9.61
営業活動によるキャッシュ・フロー (千円)	1,013,434	740,271	383,792	757,224	385,706
投資活動によるキャッシュ・フロー (千円)	17,804	△157,415	△136,885	△46,350	△99,401
財務活動によるキャッシュ・フロー (千円)	△970,651	△877,698	△255,881	△507,260	△546,545
現金及び現金同等物の期末 残高 (千円)	1,068,531	772,503	752,920	956,060	692,772
従業員数 (外、平均臨時雇用従業員 数) (人)	206 (406)	182 (393)	183 (398)	186 (432)	181 (418)

(注) 1 売上高には、消費税等は含まれておりません。

2 潜在株式調整後1株当たり当期純利益金額については、第22期、第23期、第25期、第26期は潜在株式が存在しないため、また、第24期は1株当たり当期純損失であり、かつ潜在株式が存在しないため、記載しておりません。

3 株価収益率については、第24期につきましては1株当たり当期純損失のため、記載しておりません。

## (2) 提出会社の経営指標等

回次	第22期	第23期	第24期	第25期	第26期
決算年月	平成19年 3月	平成20年 3月	平成21年 3月	平成22年 3月	平成23年 3月
売上高 (千円)	9,234,157	8,828,698	8,528,062	7,788,350	10,071,357
経常利益 (千円)	770,488	502,428	115,111	565,741	459,654
当期純利益又は純損失 (△) (千円)	283,996	102,434	△406,624	281,579	232,182
資本金 (千円)	474,400	474,400	474,400	474,400	474,400
発行済株式総数 (株)	5,591,630	5,591,630	5,591,630	5,591,630	5,591,630
純資産額 (千円)	3,149,284	3,165,250	2,673,886	2,870,173	3,008,091
総資産額 (千円)	8,788,836	7,879,777	7,316,418	7,239,037	7,394,449
1株当たり純資産額 (円)	563.24	566.10	478.22	513.33	538.00
1株当たり配当額 (円)	14	15	16	16	20
(内1株当たり中間配当額) (円)	(-)	(-)	(-)	(-)	(-)
1株当たり当期純利益金額 又は純損失金額 (△) (円)	50.79	18.32	△72.72	50.36	41.53
潜在株式調整後1株当たり 当期純利益金額 (円)	-	-	-	-	-
自己資本比率 (%)	35.8	40.2	36.5	39.6	40.7
自己資本利益率 (%)	9.3	3.2	△13.9	10.2	7.9
株価収益率 (倍)	19.67	51.26	-	16.38	19.96
配当性向 (%)	27.6	81.9	-	31.8	48.2
従業員数 (外、平均臨時雇用従業員 数) (人)	178 (389)	174 (377)	176 (383)	166 (320)	175 (305)

(注) 1 売上高には、消費税等は含まれておりません。

2 第26期の1株当たり配当額20円には、創立30周年記念配当2円を含んでおります。

3 潜在株式調整後1株当たり当期純利益金額については、第22期、第23期、第25期、第26期は潜在株式が存在しないため、また、第24期は1株当たり当期純損失であり、かつ潜在株式が存在しないため記載しておりません。

4 株価収益率については、第24期につきましては、1株当たり当期純損失のため、記載しておりません。

5 配当性向については、第24期は当期純損失のため記載しておりません。

## 2 【沿革】

年月	沿革
昭和55年12月	パスタ専門店洋麺屋ピエトロ（旧洋麺屋ピエトロ天神本店）を福岡市中央区に創業
昭和56年6月	法人成りにより㈱ムラタ（資本金300万円）を福岡市中央区に設立
昭和60年7月	㈱ムラタからドレッシング事業部を分離独立して㈱ピエトロ（資本金500万円）を福岡市中央区に設立し、ピエトロドレッシングの製造販売を開始
昭和60年10月	F C店の運営・管理のため、㈱ピーアンドピーコーポレーション（資本金300万円）を福岡市中央区に設立
昭和61年2月	F C第1号店洋麺屋ピエトロ久留米店を福岡県久留米市にオープン
昭和61年6月	東京営業所を東京都港区に開設、東京地区でのドレッシング販売を開始
昭和61年7月	札幌支店（現・札幌出張所）を札幌市豊平区に開設、北海道地区でのドレッシング販売を開始
昭和62年3月	製造業務の外注加工を事業目的とし、(有)忠実屋を設立 （同社は、平成7年3月に組織・商号を変更し、㈱ピエトロインターナショナルとなる）
昭和63年1月	直営レストラン運営・管理のため、㈱ムラタから分離独立し(有)洋麺屋ピエトロ（資本金400万円、平成7年1月に株式会社に組織変更）を福岡市南区に設立
昭和63年4月	大阪営業所を大阪市東区に開設、関西地区でのドレッシング販売を本格化
昭和63年9月	PROJECT PIETRO CORPORATIONを米国カリフォルニア州サンフランシスコ市に設立
平成2年3月	PIETRO HAWAII, INC. を米国ハワイ州ホノルル市に設立
平成2年5月	ドレッシング製造工場（現・古賀第一工場）を福岡県粕屋郡古賀町（現福岡県古賀市）の福岡食品加工団地に竣工
平成4年4月	PIETRO HAWAII, INC. の第1号店アンジェロピエトロホノルル店を米国ハワイ州ホノルル市にオープン
平成5年7月	㈱ピエトロズパスタ（資本金3,000万円）を東京都港区に設立し、ピエトロズパスタ渋谷店（現・ピエトロ渋谷店）を東京都渋谷区にオープン
平成7年2月	PIETRO SEOUL Co., Ltd. を韓国ソウル市に設立
平成7年4月	㈱洋麺屋ピエトロを吸収合併し、レストラン事業を継承
平成7年5月	PIETRO SEOUL Co., Ltd. の第1号店ピエトロズパスタソウル店を韓国ソウル市にオープン
平成8年7月	古賀第二工場を福岡県粕屋郡古賀町（現福岡県古賀市）の福岡食品加工団地に竣工
平成9年7月	PIETRO SEOUL Co., Ltd. がピエトロズパスタソウル店の営業を韓国のOXY社に譲渡（OXY社は、平成13年3月12日付営業譲渡契約に基づき、BULLSONE社に営業を譲渡）
平成10年10月	㈱ピエトロズパスタ、㈱ピーアンドピーコーポレーション及び㈱ピエトロインターナショナルを吸収合併
平成10年12月	ピエトロ・バルコーネ長尾店を福岡市城南区にオープンし、バルコーネスタイルによる多店舗展開を開始
平成11年8月	PIETRO USA, INC. を米国テキサス州ダラス市に設立
平成12年1月	首都圏でのF C店展開のため、伊藤忠商事㈱他3社との共同出資により、ピエトロバルコーネ東京㈱（東京都港区、資本金1億円）の設立に参画（ピエトロバルコーネ東京㈱は、平成19年10月1日に㈱O I イタリアンシステムズに事業を譲渡）
平成12年10月	ドレッシング類の製造と品質管理に関するISO9002の認証を取得
平成13年4月	ミオミオスタイルのピエトロエミーオ西新店を福岡市早良区にオープン
平成13年12月	本社屋を福岡市中央区に竣工し、本社を移転 ピエトロセンターレ店を福岡市中央区にオープン
平成14年4月	東京証券取引所市場第二部上場
平成14年7月	㈱ピエトログルトを福岡市中央区に設立
平成15年8月	上海ピエトロ餐飲有限公司を中国上海市に設立、同年9月、第1号店をオープン
平成15年10月	保育士常駐のキッズルームを設けた、ピエトロ次郎丸店を福岡市早良区にオープン
平成17年4月	㈱ピエトロソリューションズ（現・連結子会社）を福岡市中央区に設立
平成18年1月	㈱ピエトログルトを清算 PIETRO SEOUL Co., Ltd. を清算
平成18年7月	“野菜が主役”の新業態レストラン、ピエトロベジエ店を福岡市早良区にオープン
平成19年9月	日清オイリオグループ㈱と資本業務提携契約を締結
平成19年11月	PROJECT PIETRO CORPORATIONを清算
平成19年12月	PIETRO USA, INC. を清算
平成20年3月	上海ピエトロ餐飲有限公司を清算

年月	沿革
平成21年 5月	㈱O I イタリアンシステムズを株式取得により子会社化 （平成21年 5月に商号を変更し、㈱ピエトロズパスタとなる）
平成22年 8月	ANGELO PIETRO, INC.（現・連結子会社）を米国ハワイ州ホノルル市に設立
平成23年 3月	㈱ピエトロズパスタを吸収合併
平成23年 3月	PIETRO HAWAII, INC. を清算
	平成23年 3月31日現在66店舗（直営店34店舗、F C店32店舗）



### 3 【事業の内容】

当社グループは、当社、子会社2社及びその他の関係会社1社で構成されており、各種ドレッシング・ソース等の食品の製造販売、パスタ料理をメインとしたレストランの経営を主要な事業としております。

当社グループの事業に係る位置付け及びセグメントとの関連は、次のとおりであります。

なお、その他の関係会社とは、下記のセグメントのうち、食品事業との間で問屋を経由して原材料の購入を行うとともに、通信販売事業において通信販売商品の仕入、生産管理事業において受託製品の販売、その他の事業において建物の賃貸を行っております。

#### (1) 食品事業

当社は、食品事業としてドレッシング・ソース類の製造販売を行っており、㈱ピエトロソリューションズ（連結子会社：福岡市中央区）は、原材料の購買業務を行っております。

当社の主力製品であるピエトロドレッシングは、生の素材を生かす製法による非加熱処理の生タイプドレッシングで、独特のまろやかな醤油味の和風風味と手作りの高級感を特徴としております。また、顧客の食生活の多様化や健康志向に対応するため、ライトタイプ、グリーン、ノンオイル等の各種ドレッシングや、スパドレ、パスタソース、ガーリックオイル等の各種ソースを製造販売しております。

ピエトロドレッシングをはじめ当社製品は、厳選した新鮮な原料を使用し、創業当初から変わらない小ロット仕込で美味しさを維持し、また、鮮度保持のため、原材料の仕込から出荷までの時間を短くしており、常に「美味しいもの作り」へのこだわりを継続しております。

販売先といたしましては、問屋（帳合先）を経由して全国の量販店、スーパーマーケットへの供給が全体の86.3%を占めており、他に百貨店、高級食料品店等でも販売いたしております。

#### (2) 通信販売事業

当社は、通信販売事業として当社製品であるドレッシング・ソース類の通信販売、日清オイリオグループ㈱の通信販売対象商品の販売受託を行っております。

通信販売限定のプレミアム商品である「ピエトロファーマーズ」シリーズや日清オイリオグループ㈱の特定保健用食品などを販売しております。

食品事業・通信販売事業の主な製品の特徴については以下のとおりであります。

製品名		特徴
ドレッシング	ピエトロドレッシング	新鮮な玉ねぎを選別カットして酢を加えて搾り、その搾り汁に醤油、ビメント、オリーブ、サラダ油、香辛料などをブレンドして製造した生タイプのマイルドな和風味ドレッシングであり、当社の主力製品であります。
	ライトタイプ	健康志向に対応し、ピエトロドレッシングの風味をそのままに油分を1/2カットし、後味さっぱりに仕上げた製品であります。
	グリーン	「美味しいのに低カロリー」を実現したドレッシングです。ピエトロドレッシングから油分70%カロリー60%をカットしたヘルシーな製品であります。
	焙煎香りごま	粗めにすりあげたごまを使用した香り高いごまドレッシングであります。
	たまねぎフレンチ	玉ねぎの旨みをふんだんに生かし、白ねぎの風味、エシャロットの具材感を組み合わせたフレンチドレッシングであります。
	クリーミー	マヨネーズとオニオンドレッシングをベースに醤油を加えて製造したマイルドでコクのある製品であります。
	「BOSCO」シリーズ	エキストラバージンオリーブオイルだけを油分に使った豊かな風味のドレッシングです。いずれもカロリー抑えめで、イタリアン、たまねぎ、ピクルスの3種類を平成23年3月にリニューアルし、イタリアン、バルサミコの2種類といたしました。
	黒酢と黒ごま	芳醇な黒酢と香ばしい黒ごまの豊かな味わいのドレッシングです。
	たまねぎと塩	中鎖脂肪酸入り健康オイルと厳選した塩、国産たまねぎで作る、すっきりした味わいのドレッシングです。サラダはもちろん、塩焼きそばの味付けや塩だれとして幅広く利用できます。
	香り青じそ	九州産青じそで作る自家製の香油を加え、後口にふわっと青じその香りが広がる、コレステロールゼロのドレッシングです。
	旨味しょうが	しょうがの芳醇な辛みを生かした、さっぱりとしていてキレがある口当りです。お料理ソースとして幅広くご利用いただけます。従来の「しょうが」を平成22年9月にリニューアルし、製品名を「旨味しょうが」といたしました。
ノンオイル	それぞれに特徴のある素材を使った、油分ゼロでもコクのあるノンオイルドレッシングです。サラダだけでなくメーディッシュ等にも使えるよう汎用性を高め、バルサミコしょうゆ、かんきつ風味、梅しその3種類であります。	
ソース	ゆでたパスタにまぜるだけスパドレ	茹でたパスタにまぜるだけで味付けができる製品で、ごま醤油ガーリック、ペペロンチーノ、ジェノベーゼ、たらこマヨネーズ、実だくさんトマト、高菜しょうゆ、きのこクリーム、アンチョビガーリックの8種類があります。平成22年春より製品名を「ゆでたパスタにまぜるだけスパドレ」にいたしました。
	ガーリックオイル	オイルでじっくりと揚げたガーリックチップをたっぷり使用しているため、味・風味が良く辛味がきいており、いろいろな料理に利用できます。
	辛味ソース	4種のオイルに唐辛子とローズマリーを漬け込みました。洗練された味と辛味が料理の味を引き立てます。
	とんかつ・野菜炒め中濃ソース	厳選された玉ねぎをはじめ、りんご・トマト・にんじん・セロリを加え、野菜の甘味たっぷりに仕上げました。
	辛ごまソース	唐辛子の辛味とごまの旨味が決め手のお料理ソースで、ただ辛いだけでなく、口に入れると旨味が広がります。
レトルト	パスタソース	ポロネーゼ、カルボナーラ、なすとひき肉、たらこクリーム、冷製トマトの5種類があり、パスタ料理を家庭で手軽に楽しむことができます。また、通信販売限定商品として、原材料の産地や旬、調理法にこだわった『ピエトロファーマーズ』シリーズのパスタソースがあります。
その他	ピエトロヨーグルト	酪農家指定の良質な生乳を原料に使い、じっくりと発酵させたヨーグルトであります。「飲むタイプ」（オリゴ糖入り）と「食べるタイプ」（無糖・オリゴ糖入り）があります。
	ピエトロミルクジャム	濃厚な生乳の風味とやさしい甘さのなめらかなキャラメルのようなミルクジャムです。ヨーグルトと同じ酪農家指定の良質な生乳に、グラニュー糖と生クリームを加え4時間じっくり煮詰めて作ります。プレーン、ショコラ、紅茶の3種類の他、季節限定の「博多あまおう」などがあります。
	ピエトロスープ	フリーズドライの技法による固形スープで、きのこのスープ、牛バラと野菜のスープ、ミネストローネトマト、コーンチャウダー、コンソメミルクフィユの5種類があり、お湯を注ぐだけですぐに溶けて、待たずに食することができます。
	ピエトロオニオンティー	ドレッシング製造時に出る玉ねぎの皮を洗浄して刻み、各種ハーブとブレンドしたお茶です。玉ねぎの皮に含まれるケルセチンという成分には、アンチエイジングやデトックス等の効果があるといわれています。「ビューティ」「リラックス」「ウォーミング」の3種類があります。
	ピエトロスパゲティ	イタリアのパスタメーカーとともに当社のレシピをベースに研究を重ね、作り上げたオリジナルスパゲティであり歯ごたえの良さと茹でた後の香ばしさが特徴であります。

(3) レストラン事業

当社は、レストラン事業としてパスタ専門店を経営しており、直営店を福岡県及び首都圏に展開し、またF C店を国内に展開しており、ANGELO PIETRO, INC. (連結子会社：米国ハワイ州) は、米国ハワイ州にパスタ料理の直営店を1店舗(平成23年3月31日現在)展開しております。

当社のレストランは、料理のアツアツ感でお客様に美味しいパスタ料理を提供しております。日本人の食の原点はご飯と味噌汁という視点からパスタのコンビネーションを考えて、高菜、納豆、たらこ等の和風素材を取り入れた創業以来のメニューを原点に、常に新しいオリジナリティを持たせたメニューの開発を継続しております。

また、テイクアウトを主体とするファストフードタイプの業態及びお持ち帰り用パスタ、パンなどバラエティ豊かなメニューを提供するピエトロデリを展開しております。

なお、店舗数の増減明細は次のとおりであります。

単位：店舗

	前期末	増加	減少	当期末
直営店	35 (1)	2 (1)	3 (1)	34 (1)
F C店	34 (1)	1 (-)	3 (1)	32 (-)
合計	69 (2)	3 (1)	6 (2)	66 (1)

(注) 1. ( ) 内は、海外の店舗数で内書であります。

2. 前期末(平成22年3月末)の直営店の店舗数には、子会社(平成23年3月1日に吸収合併した㈱ピエトロズパスタ)が運営する店舗を含めて計上しております。

(主なメニュー)

レストランメニュー	スパゲティ	オリジナルスパゲティ	(トマト、クリーム、しょうゆ、ペペロンチーノ、チリのソースが選べるスパゲティ) ベーコンとほうれん草、ソーセージとツナ、えびとマッシュルーム、イカとグリーンアスパラ、チキンとしめじ、ツナとブロッコリー (和の素材の風味を楽しめるスパゲティ) たらこ、納豆、高菜、ひき肉
		スペシャルスパゲティ	サラダスパゲティ、カルボナーラ、ソーセージと青じそとにんにく・唐辛子、ナスとひき肉の辛味スパゲティ
		プレミアムパスタ・復刻メニュー	イイダコのナポリ風トマトソース、海老のウニたらこクリームソース、蟹と蟹みそのスパゲティ、絶望スパゲティ
		イタリアー麵	たっぷりチーズトマト、レモンフロマージュ、カルボナーラ、ジェノベーゼ
	ドリア・リゾット	ナスのミートソースドリア、魚介のパエリア風焼きリゾット	
	ピザ	マリナーラ、葱とひき肉のピザ、サラダピザ	
	サラダ	ピエトロサラダ、ピエトロ風カツレツサラダ、ロメインレタスとほうれん草のシーザーサラダ	
ファストフード、デリ	パスタメニュー	サラダパスタ	(冷製のパスタ) ミオミオサラダパスタ、ピリ辛ひき肉とさくさくポテトのサラダパスタ
		ホットパスタ	高菜とひき肉のスパゲティ、たらこほうれん草のクリームソース
	フォー	チキンと水菜のフォー、ひき肉とほうれん草の坦々フォー	
	パングラタン・ブレッド	ミートポテトのパングラタン、ベーコンとほうれん草のクリームソースのパングラタン、アップルパイ、フォンダンショコラパン、クイニーアマン	
	スープ	赤い野菜のチャウダー、緑のチャウダー、白いチャウダー、6種野菜と3種豆のミネストローネ	

(注) 上記のほか、店舗毎、季節毎に特別メニューを用意しております。

(事業系統図)

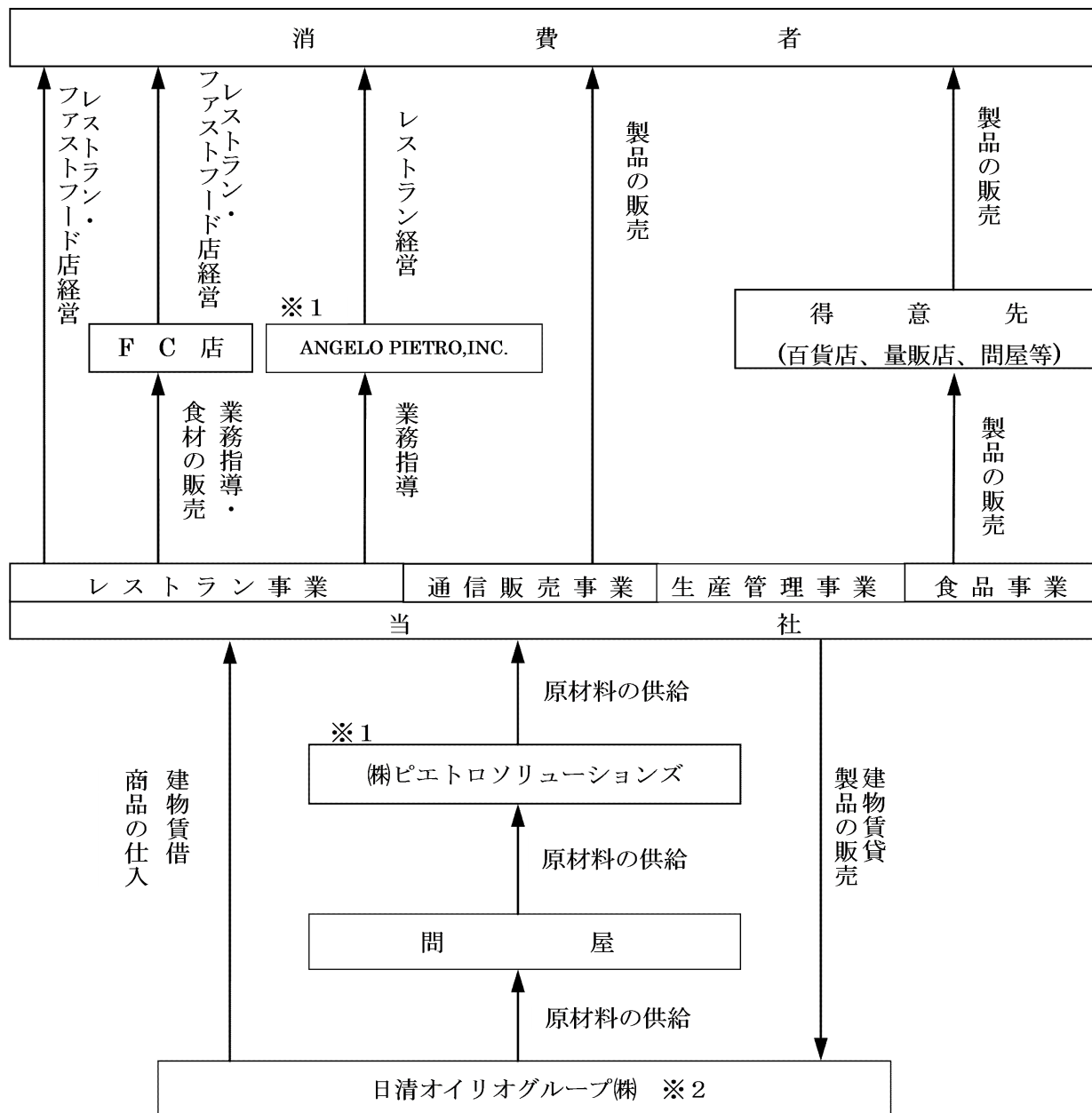

- (注) 1. ※のマークは結合状況を示しております。  
 ※1 連結子会社  
 ※2 その他の関係会社
2. (株)ピエトロズパスタ (連結子会社) は平成23年3月1日付にて当社が吸収合併しております。  
 3. PIETRO HAWAII, INC. (連結子会社) は平成23年3月28日に清算いたしました。  
 4. ANGELO PIETRO, INC. (連結子会社) を平成22年8月3日に新たに設立いたしました。

#### 4 【関係会社の状況】

##### (1) その他の関係会社

名称	住所	資本金 (千円)	主要な事業の内容	議決権の所有(又は被所有)割合 (%)	関係内容
日清オイリオグループ(株)	東京都中央区	16,332,128	製油事業他	被所有 20.0	役員の兼任等・・・無 当社建物を賃貸しております。 当社製品を販売しております。 同社の商品を仕入れております。 資本業務提携契約を締結しております。

(注) 有価証券報告書を提出しております。

##### (2) 連結子会社

名称	住所	資本金	主要な事業の内容	議決権の所有(又は被所有)割合 (%)	関係内容
(株)ピエトロソリューションズ※	福岡市中央区	30,000千円	食品事業	100	役員の兼任 4名 当社が原材料を購入しております。
ANGELO PIETRO, INC.	米国ハワイ州 ホノルル市	400千米ドル	レストラン事業	70	役員の兼任 3名 当社とレストラン運営に関するライセンス契約を締結しております。

(注) 1 「主要な事業の内容」欄には、セグメントの名称を記載しております。

2 ※は特定子会社に該当しております。

3 平成22年8月3日付で、ANGELO PIETRO, INC. を設立いたしました。

## 5 【従業員の状況】

### (1) 連結会社の状況

平成23年3月31日現在

セグメントの名称	従業員数（人）	
食品事業	90	(58)
通信販売事業	6	(6)
レストラン事業	56	(348)
生産管理事業	—	(—)
その他（本社ビル等の賃貸）事業	—	(—)
全社（共通）	29	(6)
合計	181	(418)

- (注) 1 従業員数は就業人員（当社への出向者を含む）であります。  
 2 従業員数の（ ）は、臨時従業員の平均雇用人員（1日7.5時間換算）であり、外書であります。  
 3 生産管理事業は製造部（食品事業）で兼務しております。  
 4 その他（本社ビル等の賃貸）事業は、人事・総務部（全社）で兼務しております。  
 5 全社（共通）として記載されている従業員数は、管理部門に所属しているものであります。

### (2) 提出会社の状況

平成23年3月31日現在

従業員数（人）	平均年齢	平均勤続年数	平均年間給与（千円）
175 (305)	35歳2ヶ月	7年7ヶ月	4,392

セグメントの名称	従業員数（人）	
食品事業	87	(58)
通信販売事業	6	(6)
レストラン事業	53	(235)
生産管理事業	—	(—)
その他（本社ビル等の賃貸）事業	—	(—)
全社（共通）	29	(6)
合計	175	(305)

- (注) 1 従業員数は就業人員（当社への出向者を含む）であります。  
 2 従業員数の（ ）は、臨時従業員の平均雇用人員（1日7.5時間換算）であり、外書であります。  
 3 生産管理事業は製造部（食品事業）で兼務しております。  
 4 その他（本社ビル等の賃貸）事業は、人事・総務部（全社）で兼務しております。  
 5 全社（共通）として記載されている従業員数は、管理部門に所属しているものであります。

### (3) 労働組合の状況

労働組合は結成されておりませんが、労使関係は良好であります。

## 第2【事業の状況】

### 1【業績等の概要】

#### (1) 業績

当連結会計年度におけるわが国経済は、経済対策効果などにより回復基調にあるものの、為替相場の変動や資源価格の上昇の影響などにより、先行き不透明感が強まる状況で推移いたしました。更に、東日本大震災の発生により、被災地域はもとより全国的に経済へ深刻な影響を及ぼす懸念が高まりました。

食品業界及び外食業界におきましても、雇用環境や所得環境の先行きに対する不安感から、節約志向や低価格志向が続き、厳しい環境で推移いたしました。

このような状況のもと、当社グループは、「おいしさ」と「健康」を意識した付加価値の高い商品やサービスのご提供に取り組んでまいりました。また、創業30周年を記念したキャンペーンの展開や情報の発信をとおして、お客様への感謝の気持ちを表すとともに、ブランド価値の一層の向上を図ってまいりました。なお、東日本大震災による被災状況につきましては、一部のレストラン店舗で軽微な損傷を受けたものの、当社グループの財産に重要な影響を及ぼすものはありません。

以上の結果、当連結会計年度の売上高は、食品事業が堅調な伸びを示すとともに、通信販売事業が大きく伸長したことなどから、107億78百万円（前期比29.6%増）となりました。

利益面では、キャンペーンにかかる販売促進費や広告宣伝費が増加したことなどから、営業利益は4億6百万円（前期比29.1%減）、経常利益は3億81百万円（前期比28.7%減）となりました。

当期純利益は、資産除去債務会計基準の適用に伴う影響額46百万円を特別損失に計上する一方、連結子会社の解散に伴う繰延税金資産3億1百万円の計上などにより、4億82百万円（前期比30.7%増）となりました。

セグメントの業績は、次のとおりであります。

#### ① 食品事業

コレステロール0（ゼロ）の商品を中心とした健康志向のドレッシングが好調な売上を示したことと、ご家庭で手軽にレストランの味をお楽しみいただけるボトル入りのパスタソース「ゆでたパスタにまぜるだけスパドレ」が内食需要の高まりを受けて大きく売上を伸ばしたことなどから、前期と比べ増収となりました。

以上の結果、売上高は45億11百万円（前期比4.2%増）、セグメント利益は15億38百万円（前期比1.9%減）となりました。なお、前年のセグメント情報の食品事業には通信販売事業が含まれており、上記記載の前期比は、通信販売事業を除いて算出しております。

<平成22年度 新商品>

発売時期	商品名
平成22年9月	ピエトロドレッシング ガーリックハーブ ピエトロドレッシング 旨味しょうが（リニューアル） ゆでたパスタにまぜるだけ スパドレ きのコクリーム
平成23年3月	ピエトロドレッシング BOSCO イタリアン（リニューアル） ピエトロドレッシング BOSCO バルサミコ ピエトロドレッシング オリーブ&オリーブ ゆでたパスタにまぜるだけ スパドレ アンチョビガーリック

#### ② 通信販売事業

通信販売限定のプレミアム商品である「ピエトロファーマーズ」シリーズの新商品の投入により売上拡大を図りました。また、平成22年4月から、日清オイリオグループ株式会社の通信販売商品の販売受託を開始したことなどから、前期と比べ大幅増収となりました。

以上の結果、売上高は10億13百万円（前期比196.6%増）となりましたが、広告宣伝費の積極的な投入などにより販管費が増加し、セグメント損失は27百万円（前期は69百万円のセグメント損失）となりました。

<平成22年度 通信販売限定新商品>

発売時期	商品名
平成22年4月	パスタソース 真っ赤な3種のトマトソース 甘熟かぼちゃのポタージュ
平成22年6月	村田厨房直送便「夏便り」
平成22年9月	村田厨房直送便「秋便り」
平成22年10月	パスタソース 赤車海老のアメリケーヌソース パスタソース 厳選椎茸の和風醤油クリーム 生姜のクリームポタージュ ごぼうのチャウダー
平成22年11月	冷凍ブイヤベースセット 冷凍ドリアセット3種類 （牡蠣のドリア、海老と帆立のドリア、蟹と蟹みそのドリア）
平成22年12月	村田厨房直送便「冬便り」
平成23年3月	村田厨房直送便「春便り」 ミルクジャム博多あまおう

### ③ レストラン事業

平成22年4月に創業30周年を記念してグランドメニューを刷新し、パスタ専門店としてさらなるメニュー強化を図りました。また、季節に応じた「フェア」の実施やディナータイムに向けた「セットメニュー」の導入など多彩なメニューを展開し、店舗サービスの向上を図ってまいりました。

しかしながら、外食を控える傾向が依然として続いており、新メニューの導入により客単価は上昇したものの、来客数の減少や閉店の影響により前期と比べ減収となりました。また、創業30周年を記念して通年で実施したキャンペーンや他社とのコラボレーションにかかる販売促進費の増加などにより、利益面でも厳しい状況で推移いたしました。

以上の結果、売上高は34億76百万円（前期比0.4%減）、セグメント損失は1億90百万円（前期は1億8百万円のセグメント損失）となりました。

<平成22年度 レストランフェアメニュー及び新規メニュー>

提供時期	フェアメニュー
平成22年4月	グランドメニュー刷新（30種類の新メニュー）
平成22年4月～5月	春だけのサラダ&パスタフェア
平成22年6月～8月	冷製パスタフェア
平成22年9月～11月	秋の収穫祭パスタフェア
平成22年12月	クリスマスフェア
平成23年3月	味力満載ふくおかフェア （福岡県産農作物ブランド化推進協議会共同企画） 博多1番街店開店記念メニュー「イタリー麵」4種類 （レモンフロマージュ、カルボナーラ、 たっぷりチーズトマト、ジェノベーゼ）

### ④ 生産管理事業

日清オイリオグループ株式会社の商品の一部について、その商品開発と生産管理業務を受託した事業につきましては、ほぼ計画どおりに推移いたしました。

以上の結果、売上高は16億31百万円、セグメント利益は29百万円となりました。

### ⑤ その他事業

その他（本社ビル等の賃貸）事業におきましては、本社ビルの一部テナントの退去等により、売上高は1億45百万円（前期比7.3%減）、セグメント利益は65百万円（前期比12.5%減）となりました。

## (2) キャッシュ・フローの状況

当連結会計年度末における連結ベースの現金及び現金同等物（以下「資金」という。）は、前連結会計年度末に比べ2億63百万円減少し、6億92百万円となりました。

#### (営業活動によるキャッシュ・フロー)

営業活動によるキャッシュ・フローは、食品事業において主力ドレッシングやパスタ関連商品の販売が好調だった為、税金等調整前当期純利益が2億55百万円計上されましたが、売上債権が増加したことや、法人税等の支払い等により前年同期に比べ3億71百万円減の3億85百万円の収入となりました。

#### (投資活動によるキャッシュ・フロー)

投資活動によるキャッシュ・フローは、保険積立金の積立等により、99百万円の支出となり、前年同期に比べ53百万円の支出増となりました。

#### (財務活動によるキャッシュ・フロー)

財務活動によるキャッシュ・フローは、長期借入の返済等により、5億46百万円の支出となり、前年同期に比べ39百万円の支出増となりました。



## 2【生産、受注及び販売の状況】

### (1) 生産実績

セグメントの名称	生産品目	当連結会計年度 (自 平成22年4月1日 至 平成23年3月31日)	
		数量 (kl)	前期比 (%)
食品事業	ピエトロドレッシング	2,540	102.3
	ピエトロドレッシング グリーン	589	113.7
	ピエトロドレッシング ライトタイプ	418	106.4
	その他	709	103.6
	小計	4,258	104.3
通信販売事業	通信販売限定商品等	168	159.8
レストラン事業	業務用(食材)ドレッシング等	405	94.0
生産管理事業	業務受託製品等	20	—
合計		4,852	105.1

(注) 数量は生産容量によっております。

### (2) 収容実績

#### レストラン事業(国内)

セグメントの名称	地域	当連結会計年度 (自 平成22年4月1日 至 平成23年3月31日)		
		店舗数	来店客数(千人)	前期比 (%)
レストラン事業	千葉県	1	125	76.4
	埼玉県	1	72	84.5
	東京都	8	544	81.6
	神奈川県	2	137	94.9
	山梨県	2	104	94.1
	大阪府	3	308	95.4
	兵庫県	1	64	102.9
	鳥取県	1	58	103.4
	島根県	1	43	91.1
	福岡県	29	1,885	92.5
	佐賀県	4	224	94.5
	長崎県	5	289	96.0
	熊本県	3	173	97.5
	大分県	1	56	106.6
	鹿児島県	3	204	86.8
	合計	65	4,294	90.1

(注) 店舗数は、平成23年3月31日現在であります。

### (3) 受注実績

当社グループは見込み生産を行っているため、該当事項はありません。

## (4) 販売実績

## a 品目別販売実績

セグメントの名称	品目	当連結会計年度 (自 平成22年 4月 1日 至 平成23年 3月 31日)	
		金額 (千円)	前期比 (%)
食品事業	ピエトロドレッシング	2,539,469	102.5
	ピエトロドレッシング グリーン	606,804	114.6
	ピエトロドレッシング ライトタイプ	437,747	105.2
	その他	927,695	102.4
	小計	4,511,716	104.2
通信販売事業	日清オイリオ通信販売商品	557,802	—
	ピエトロファーマーズ	277,446	161.2
	その他ギフト商品等	178,080	105.0
	小計	1,013,329	296.6
レストラン事業	直営店	2,789,269	103.2
	F C店への食材供給等	687,122	87.4
	小計	3,476,391	99.6
生産管理事業		1,631,449	—
その他事業 (本社ビル等の賃貸)		145,678	92.7
合計		10,778,564	129.6

(注) 1. セグメント間の取引については相殺消去しております。

2. 上記金額には、消費税等は含まれておりません。

3. 最近2連結会計年度の主な相手先別の販売実績及び当該販売実績の総販売実績に対する割合は次のとおりであります。

相手先	前連結会計年度 (自 平成21年 4月 1日 至 平成22年 3月 31日)		当連結会計年度 (自 平成22年 4月 1日 至 平成23年 3月 31日)	
	金額 (千円)	割合 (%)	金額 (千円)	割合 (%)
日清オイリオグループ株式会社	48,171	0.6	1,666,525	15.5

## b 食品事業の地域別販売実績

セグメントの名称	地域	当連結会計年度 (自 平成22年 4月 1日 至 平成23年 3月 31日)	
		金額 (千円)	前期比 (%)
食品事業	北海道・東北	231,555	100.9
	関東・甲信	1,535,143	106.7
	北陸・東海	251,659	99.4
	近畿	723,187	98.6
	中国・四国	487,497	109.2
	九州・沖縄	1,224,163	—
	国内 計	4,453,207	104.2
	米国等	58,509	102.7
	合計	4,511,716	104.2

(注) 1. 上記金額には、消費税等は含まれておりません。

2. 改正後の「セグメント情報」の適用初年度であり、前連結会計年度まで通信販売事業の売上高が九州・沖縄地域の販売金額に含まれているため、前年同期比は記載しておりません。

c 通信販売事業の地域別販売実績

セグメントの名称	地域	当連結会計年度 (自 平成22年4月1日 至 平成23年3月31日)	
		金額 (千円)	前期比 (%)
通信販売事業	北海道・東北	64,781	—
	関東・甲信	491,705	—
	北陸・東海	111,756	—
	近畿	182,240	—
	中国・四国	46,622	—
	九州・沖縄	116,223	—
	合計	1,013,329	296.6

(注) 1. 上記金額には、消費税等は含まれておりません。

2. 改正後の「セグメント情報」の適用初年度であり、上記セグメントの区分による前連結会計年度の地域別販売実績の前年同期比は記載しておりません。

d レストラン事業の地域別販売実績

セグメントの名称	地域	当連結会計年度 (自 平成22年4月1日 至 平成23年3月31日)	
		金額 (千円)	前期比 (%)
レストラン事業	千葉県	65,619	83.8
	埼玉県	32,934	88.2
	東京都	998,634	115.0
	神奈川県	68,133	109.7
	山梨県	50,816	91.9
	大阪府	92,529	101.0
	兵庫県	19,223	107.6
	鳥取県	19,397	102.8
	島根県	16,528	94.2
	福岡県	1,636,259	95.9
	佐賀県	139,778	94.5
	長崎県	77,636	101.7
	熊本県	57,864	102.9
	大分県	21,697	107.0
	鹿児島県	85,753	87.6
	国内 計	3,382,806	100.2
	米国	93,585	82.4
海外 計	93,585	82.4	
合計	3,476,391	99.6	

(注) 1. 上記金額には、消費税等は含まれておりません。

2. 販売実績は、当社グループ直営店の売上高と当社からFC契約先への売上高を合計したものであります。

### 3 【対処すべき課題】

食品業界及び外食業界におきましては、雇用環境や所得環境の改善が見られない中で、消費者の節約志向が強まり、企業間では低価格競争が続いております。加えて、平成23年3月に発生した東日本大震災の影響により消費マインドが慎重になるなど、厳しい環境の下にあります。また、穀物価格や資源価格の上昇によるコスト面への影響が懸念されるなど、予断を許さない状況が続くと思われまます。

このような状況のもと、当社グループは、皆様のご支援によりまして、平成22年12月に創業30周年を迎えることができました。今一度、創業の原点に立ち返り、「お客様への感謝」という経営方針を徹底いたします。

また、常に「前よりもおいしく」を考えながら、今まで以上に、お客様に感動していただける商品とサービスをご提供してまいります。

食品事業におきましては、健康志向や安全志向が高まる中、高いクオリティを持つ商品の開発を行うとともに、引き続きブランド戦略を維持しながら、さらなる営業強化を図ってまいります。

通信販売事業におきましては、旬の素材と本物の味にこだわり、手作り感あふれる商品のご提供と、ご家庭での食事をおいしく・楽しくするご提案をしております。

レストラン事業におきましては、パスタ専門店としての新メニューの提案やお客様のニーズにお応えする新業態の開発など、店舗サービスの向上を図ってまいります。

製造部門におきましては、原材料の厳選を進めるとともに、安定的な調達に努めます。また、製造工程での品質管理を一層強化し、「安全」で「安心」な商品作りをしております。

また、平成23年4月には、食品事業、通信販売事業、レストラン事業及び製造部門による横断的プロジェクトとして、「営業推進プロジェクトチーム」を結成いたしました。

各事業部門の連携による相乗効果を発揮して、業績の向上に邁進してまいります。

## 4【事業等のリスク】

有価証券報告書に記載した事業の状況、経理の状況等に関する事項のうち、投資者の判断に重要な影響を及ぼす可能性のある事項には、以下のようなものがあります。当社グループは、これらのリスクの存在を認識した上で、その発生を未然に防ぎ、かつ、万一発生した場合でも適切に対処するよう努める所存であります。なお、文中には将来に関する事項が含まれておりますが、当該事項は当連結会計年度末現在において当社グループが判断したものであります。

### (1) 食品事業について

#### ① 主力製品への依存について

食品事業については、非加熱処理による生タイプドレッシングのカテゴリーを築いてきた「ピエトロドレッシング」への依存度が高く、当連結会計年度におけるセグメント内売上高の56.3%を占めております。その製造方法については特許権を保有していないため、競合先の参入の可能性があり、類似商品の販売や低価格商品の販売が行われることにより、経営成績に影響を及ぼす可能性があります。

#### ② 天候の影響について

主力製品のドレッシングは、主にご家庭での生野菜の「サラダ」にかけてご利用いただいておりますが、猛暑・台風・厳冬などの天候要因により、野菜の品薄・高騰が起こった場合消費が減退し、経営成績に影響を及ぼす可能性があります。

#### ③ 原材料仕入価格の変動について

当社の製品の原材料の一部には、原油価格・為替相場・穀物相場の影響を受けるものがあります。原材料は、当社製品の製造コストの重要部分を占めており、仕入価格が上昇した場合、経営成績に影響を及ぼす可能性があります。

#### ④ 生産拠点が集中していることについて

当社の製品及びレストランで使用している業務用ドレッシング等は、古賀工場（福岡県古賀市）で主に生産しており、火災及び天災等の事故により当工場の操業が停止した場合、工場の復旧、あるいは代替的な生産拠点を探し、生産ラインを構築するまでの相当期間、生産供給能力が止まってしまう可能性があります。

火災及び一部の天災等に備え、利益保険等を付保しておりますが、その被害の全てが保険により補償されるわけではありません。代替生産拠点の構築が予定どおり進まない場合、経営成績に重大な影響を及ぼす可能性があります。

### (2) レストラン事業について

#### ① 市場環境について

レストラン事業では、パスタ専門店及びファストフード店の直営店及びF C店での店舗展開を行っておりますが、成熟市場の中での競争の激化が進んでおり、当社グループにおいてもその影響を受けております。

#### ② 食材仕入価格の変動について

当社グループのレストランの主要な食材であるパスタは、イタリア産のため、為替相場・穀物相場の影響を受けており、仕入価格が上昇した場合、経営成績に影響を及ぼす可能性があります。

#### ③ 出店政策について

今後も成長力維持のための新規業態も含めた出店を考えておりますが、希望する立地条件に適した良好な場所への適時の出店が常に行えるという保証はなく、経営成績に影響を与える可能性があります。

#### ④ 店舗の賃借物件への依存について

当社グループは、店舗の土地建物のほとんどを賃借しており、これらの賃借料については、賃借期間中固定額を支払う契約と入居店舗の売上により変動するものがあります。なお、これら物件の賃借期間はまちまちであり、当社グループの事情で自由に契約更新や解約ができないものがあります。

また、不動産賃貸借契約の開始に当たり、賃貸人に対して預託金を差し入れており、倒産その他賃貸人に生じた事由により預託金の全部又は一部が回収できなくなる可能性があります。

#### ⑤ 店舗設備固定資産の減損について

店舗立地環境の変化等により不採算となり、収益改善の見通しが困難となった場合、固定資産減損損失が発生し、経営成績に影響を及ぼす可能性があります。

### (3) 法的規制について

当社グループは、「食品衛生法」「食品リサイクル法」「容器包装リサイクル法」等の法的規制を受けております。これらの法的規制が強化された場合は、法的規制に対応するための追加費用が発生する可能性があります。

(4) 代表取締役社長村田邦彦への依存について

当社グループの設立以来の代表取締役社長である村田邦彦は、リーダーシップ、深い業務知識を持ち、メニュー開発や店舗出店方針等、当社グループの経営に重要な影響を与える事項及び意思決定に積極的に関与しております。したがって、何らかの理由により村田邦彦がその職を退任するなどして、当社グループの経営を担当しなくなった場合、当社の事業展開に重大な影響を及ぼす可能性があります。

## 5 【経営上の重要な契約等】

### (1) 資本業務提携契約

当社は、日清オイリオグループ株式会社との間で資本業務提携契約を締結しており、その内容は次のとおりであります。

契約締結日	契約締結先	内容	業務提携の内容
平成19年9月21日	日清オイリオグループ(株)	資本提携 当社株式の保有 1,120,000株 (被所有割合) 発行済株式総数の 20.02%	<ul style="list-style-type: none"> <li>・ドレッシング事業における高付加価値商品の共同開発及び相乗的なブランド価値の向上</li> <li>・両社の技術交流による商品開発力及び技術開発力の強化</li> <li>・両社の協働による販売活動及びマーケティング活動の強化</li> <li>・両社の優位性を活かした製造コスト及び物流コストの低減</li> </ul>
平成22年3月31日	日清オイリオグループ(株)	業務提携 通信販売 商品開発・生産管理	<ul style="list-style-type: none"> <li>・日清オイリオグループにおける通信販売対象商品の販売を受託</li> <li>・日清オイリオグループのヘルシーフーズ事業の一部商品について、その商品開発・生産管理業務の受託</li> </ul>

### (2) F C 契約

当社は、レストラン事業の展開を図るため、フランチャイジーとの間でF C 契約を締結しており、その主な内容等は次のとおりであります。

#### 国内F C (レストラン事業)

契約内容	フランチャイジーに対し、当社が開発したレストラン運営のための独自のノウハウや商標等を使用して当社のレシピによるメニュー品目や当社製造のドレッシング類を店舗所在地で販売する権利を与えるとともに、店舗運営に関する指導を行っております。
契約期間	契約締結の日から5年間であり、契約期間満了6ヶ月前までに書面による変更又は解約の申し入れがない場合は、さらに3年間自動的に更新されるものとし、その後も同様であります。
加盟時費用	1店舗につき一定額を契約時及び契約更新時に受領することとなっております。
ロイヤリティ	売上高に対する一定率を毎月受領することとなっております。
契約先	契約先は14社、32店舗であります。(平成23年3月31日現在)

## 6【研究開発活動】

当社グループ（当社及び連結子会社）は、創業以来、パスタレストランとドレッシングを始めとする食品の製造販売を事業の柱としております。研究開発は一貫して「美味しいもの作り」と「楽しい食べ方の提案」の訴求をテーマとし、主として開発担当者7名を中心に、各事業のスタッフを含めた体制で食品事業向け、通信販売事業向けの新製品開発とレストラン事業向けの新メニュー開発に中長期的な取り組みを行っております。

当連結会計年度におけるセグメントの研究開発活動は次のとおりであります。なお、研究開発費は販売費及び一般管理費に含まれており、その総額は71百万円であります。

### (1) 食品事業・通信販売事業

食品事業では、さらに高まるお客様の健康志向に応える高品質商品の開発に取り組み、流通商品として新製品5種、リニューアル製品2種を開発いたしました。また、主力商品である280mlボトルの和風しょうゆ3種類のパッケージに「コレステロール0（ゼロ）」を表示いたしました。

平成22年秋の新商品として、3種類のハーブ（ローズマリー、タイム、セイジ）と自家製のフライドガーリックを使い、香り豊かに仕上げた「ピエトロドレッシング ガーリックハーブ」、また従来品「ピエトロドレッシングしょうが」の甘味をおさえて、自社工場ですりおろすフレッシュなしょうがを使い、よりすっきり味にリニューアルした「ピエトロドレッシング 旨味しょうが」を開発いたしました。共にコレステロール0のドレッシングであり、フレッシュなサラダはもちろん、温野菜にかけてもおいしく食べられます。また、発売10年目を迎えたスパドレは、さらに多くのお客様に製品の用途をご理解いただくため、平成22年春に、名称を「ゆでたパスタにまぜるだけスパドレ」に変更し、新商品として「きのこクリーム」を開発いたしました。ボトル入りのパスタソースには珍しいクリーム系のソースで、パスタはもちろん、グラタンやドリアのソースとしても手軽にお使いいただけます。

平成23年春の新商品としては、平成20年秋に発売を開始した「BOSCO」シリーズの3品のうち、「イタリアンをリニューアル、また新テイストとして「バルサミコ」を開発いたしました。また、家庭におけるオリーブオイルの認知及び使用頻度が上がったことを受け、豊潤な香りのエキストラバージンオリーブオイルを油分に加え、具材に黒とグリーンの2色のオリーブの実を使った「ピエトロドレッシング オリーブ&オリーブ」を開発いたしました。さらに、「ゆでたパスタにまぜるだけ スパドレ」ラインナップに「アンチョビガーリック」を加えました。

一方、通信販売限定の新商品として、原材料と調理方法にこだわったプレミアムブランド『PIETROFARMERS』（ピエトロファーマーズ）シリーズ製品を6種開発いたしました。平成22年4月にパスタソース「真っ赤な3種のトマトソース」、スープ「甘熟かぼちゃのポタージュ」、平成22年10月にはパスタソース2種「赤車海老のアメリカンソース」「厳選椎茸の和風醤油クリーム」、スープ2種「生姜のクリームポタージュ」「ごぼうのチャウダー」を開発、発売いたしました。

さらに平成22年11月に「冷凍ブイヤベースセット」「冷凍ドリア（3種：牡蠣、海老と帆立、蟹と蟹みそ）」を開発いたしました。

なお、通販のリピーター顧客に向けて、毎回150セット限定で製造する『村田厨房直送便』を4回にわたって開発し、平成22年6月に「夏便り」、同年9月に「秋便り」、同年12月に「冬便り」、平成23年3月に「春便り」として発売いたしました。開発いたしました。

### (2) レストラン事業

#### ① パスタレストラン業態

平成22年4月に創業30周年を記念してグランドメニューを刷新し、パスタ専門店としてさらなるメニュー強化を図りました。また、季節に応じた「フェア」の実施やディナータイムに向けた「セットメニュー」の導入など多彩なメニューを展開し、店舗サービスの向上を図ってまいりました。

春季（平成22年3月～5月末）は『春だけのサラダ&パスタ』にて、「春のキャベツとあさりの和風辛味スパゲティ」等のパスタ3種と、「筍のフリットと春わかめのサラダ」等のサラダ3種を開発しました。

夏季（平成22年6月～8月末）は『冷製パスタフェア』にて「たらこの冷製カッペリーニヴィシソワーズソース」等5種、秋季（平成22年9月～11月末）には『秋の収穫祭パスタフェア』では「秋なすとサーモンのわさびクリームソース」等3種を開発いたしました。

クリスマス（平成22年12月）には「ボルチーニとチキンのクリームソース フェトチーネ」等3種のパスタいずれか1品に、前菜とデザート、コーヒーが付くクリスマスセットメニューを開発。続く冬季（クリスマス後～平成23年2月末）には『あったかパスタフェア～スープ仕立て～』にて「冬野菜と牛肉のポトフ風 フェトチーネ」等3種、また平成3月から4月10日には、福岡県産農作物ブランド化推進協議会との共同企画で『味力満載ふくおかフェア』を実施し、パスタ2種「フェトチーネ 博多アスパラと小柱のクリームソース」「博多な花と春野菜、ベーコンのトマトソース」、デザート「博多あまおうのクレープ」を開発いたしました。

また、旬の野菜や果物を使った『ハッピーベジスイーツ』のメニューとして、「女性に嬉しい健康と美容」をテーマに野菜や果物を使ったシフォンケーキ12種、スイーツ32種を開発し、月替わりで提供いたしました。



また、平成22年3月に開業したJR博多シティ内『博多1番街』に「ピエトロ博多1番街店」をオープンし、店舗限定メニューとして「イタリアー麵」4種（レモンフロマージュ他）を開発いたしました。

② ファストフード業態

パスタ専門ファストフードの『ミオミオ』では、おいしさとヘルシーさの両方を備えたサラダパスタや季節メニューの開発を行いました。サラダパスタの新メニューとして「牛カルビとナムルのごま風味サラダパスタ」等15種、温製メニューとして「食べるスープ ミネストローネ」や「めんたいときのこの和風フォー」等6種、また、新しくパンメニューを投入し「パングラタン ベーコンとほうれん草のクリームソース」等3種を開発いたしました。

③ テイクアウトショップ「ピエトロデリ」

平成21年5月、本店レストランに併設する形で開業した『ピエトロデリ』は、平成23年3月オープンの博多1番街店にも同業態を併設いたしました。テイクアウト商品として、各種焼成パンを55種を開発、商品化いたしました。また電子レンジで温めるだけで、ピエトロの味を楽しめるお持ち帰り用スパゲティ「牛肉といんげんのトマトソース」等7種を開発いたしました。

## 7【財政状態、経営成績及びキャッシュ・フローの状況の分析】

文中の将来に関する事項は、当連結会計年度末現在において当社グループが判断したものであります。

### (1) 重要な会計方針及び見積り

当社グループの連結財務諸表は、わが国において一般に公正妥当と認められている会計基準に基づき作成されております。

連結財務諸表の作成に際し、決算日における資産・負債の報告金額及び報告期間における収入・費用の報告金額に影響を与える見積りは、過去の実績や状況に応じ合理的だと考えられる様々な方法に基づき行っておりますが、実際の結果は、見積り特有の不確実性があるため、これらの見積りと異なる場合があります。

当社グループは、特に以下の重要な会計方針が、当社グループの連結財務諸表の作成において適用される重要な判断と見積りに影響を及ぼすと考えております。

#### ① 貸倒引当金

当社グループは、債権の回収不能見込み額について、貸倒引当金を計上しております。債務者の財政状態が悪化し、その支払能力が低下した場合、追加引当が必要又は貸倒損失が発生する可能性があります。

#### ② 固定資産の減損

当社グループは、固定資産の収益性の低下により投資額の回収が見込めなくなった場合、回収可能価額まで減損損失を計上しております。将来、新たに固定資産の収益性が低下した場合、追加の減損損失の計上が必要となる可能性があります。

#### ③ 繰延税金資産

当社グループは、繰延税金資産について、将来の課税所得を合理的に見積もり、回収可能性を十分に検討し、回収見込み額を計上しております。しかし、繰延税金資産の回収見込み額に変動が生じた場合には、繰延税金資産の取崩し又は追加計上により利益が変動する可能性があります。

### (2) 当連結会計年度の経営成績の分析

#### ① 売上高

売上高は、前連結会計年度に比べ29.6%増収の107億78百万円となりました。食品事業は健康志向のドレッシング、「ゆでたパスタにまぜるだけスパドレ」が大きく売上を伸ばしたことなどから4.2%の増収となりました。通信販売事業はプレミアム商品の投入や日清オイリオグループ株式会社の通信販売商品の販売受託の開始などにより196.6%の増収となりました。レストラン事業は、グランドメニューを刷新し、メニューの強化を図りましたが、不採算店の閉鎖などにより0.4%の減収となりました。また当連結会計年度より新規事業としては始めた、生産管理事業は16億31百万円の売上を計上いたしました。

#### ② 売上原価、販売費及び一般管理費

売上原価率は前連結会計年度に比べ9.7%上昇して51.6%となっております。これは原価率の高い新規事業である生産管理事業によるものであります。

販売費及び一般管理費は、前連結会計年度に比べ13.0%増の48億9百万円となりました。これは主にキャンペーンにかかる販売促進費や広告宣伝費の積極的な投入などによるものであります。

#### ③ 営業利益

売上高は増加したものの、販売費及び一般管理費が増加したことなどにより、営業利益は前連結会計年度に比べ29.1%減の4億6百万円となりました。

#### ④ 経常利益

営業利益の減少により、経常利益は前連結会計年度に比べ28.7%減の3億81百万円となりました。

#### ⑤ 特別損益

前連結会計年度の1億4百万円の利益（純額）に対して1億26百万円の損失（純額）となりました。これは主に、資産除去債務会計基準の適用に伴う影響額や店舗閉鎖損失などの計上によるものであります。

#### ⑥ 当期純利益又は損失

当期純利益は、前連結会計年度末に比べ30.7%増の4億82百万円の利益計上となっております。これは連結子会社の解散に伴う繰延税金資産の計上などによるものであります。

(3) 当連結会計年度の財政状態の分析

① 資産

当連結会計年度末の資産につきましては、前連結会計年度末に比べて2億10百万円増加し、74億78百万円となりました。主な要因は借入金の返済等による現金及び預金の減少2億28百万円、有形固定資産が1億22百万円減少する一方、売掛金が3億11百万円、繰延税金資産が2億44百万円それぞれ増加したこと等によるものであります。

② 負債及び純資産

負債につきましては、前連結会計年度末に比べ1億85百万円減少し43億98百万円となりました。主な要因は買掛金の増加2億5百万円、資産除去債務が50百万円、その他の流動負債が92百万円増加する一方、返済による長短借入金の減少4億21百万円と、未払法人税等の減少1億5百万円等によるものであります。

純資産につきましては、前連結会計年度末に比べ3億95百万円増加し30億79百万円となりました。主な要因は、利益剰余金が当期純利益の計上により3億33百万円増加したことによるものであります。

③ キャッシュ・フロー

営業活動の結果得られた資金は、前連結会計年度に比べ3億71百万円減少し、3億85百万円となりました。

投資活動のキャッシュ・フローは、99百万円の支出となり、前連結会計年度に比べ、53百万円の支出増となりました。

財務活動の結果使用した資金は、借入金の返済等の支出により、5億46百万円となりました。

これらの結果、当連結会計年度末の「現金及び現金同等物」の残高は前連結会計年度末に比べ2億63百万円減少し、6億92百万円となりました。

### 第3【設備の状況】

#### 1【設備投資等の概要】

当連結会計年度に実施いたしました設備投資（無形固定資産及び長期前払費用を含む）の主要なものは、レストランの店舗の新規出店によるものであります。

セグメントごとの主要な設備投資は、次のとおりであります。

（食品事業）

食品事業の主要な設備投資は古賀工場の設備更新によるものであります。

（通信販売事業）

通信販売事業の主要な設備投資はありません。

（レストラン事業）

レストラン事業の主要な設備投資は、レストラン店舗の新規出店（43百万円）によるものであります。

（生産管理事業）

生産管理事業の主要な設備投資はありません。

（その他事業）

その他事業の主要な設備投資はありません。

（全社）

上記事業以外の主要な設備投資は、本社備品の購入によるものであります。

## 2【主要な設備の状況】

### (1) 提出会社

平成23年3月31日現在

事業所名 (所在地)	設備の内容 (セグメント)	土地		建物及び 構築物 (千円)	機械装置 及び運搬 具 (千円)	工具、器 具及び備 品 (千円)	リース資 産 (千円)	投下資本 合計 (千円)	従業員数 (人)
		面積 (㎡)	金額 (千円)						
古賀第一工場 (福岡県古賀市)	製造設備 (食品事業)	3,540	77,923	140,090	28,726	3,172	53,899	303,812	37 (48)
古賀第二工場 (福岡県古賀市)	製造設備 (食品事業)	2,146	93,630	82,702	2,384	1,910	—	180,629	9 (2)
東京営業所等 (東京都港区)	営業所 (食品事業)	—	—	—	—	325	—	325	19 (5)
大阪営業所 (大阪市淀川区)	営業所 (食品事業)	—	—	—	—	98	—	98	6 (1)
福岡営業所 (福岡市中央区)	営業所 (食品事業)	—	—	—	—	3	—	3	13 (1)
その他	営業所等 (食品事業)	—	—	—	—	181	—	181	1 (1)
小計		5,686	171,554	222,793	31,111	5,692	53,899	485,050	85 (58)
事業所 (福岡市中央区)	コールセンター (通信販売事業)	33	160,434	33,199	—	3,691	—	197,325	5 (6)
小計		33	160,434	33,199	—	3,691	—	197,325	5 (6)
店舗 (九州地区)	レストラン (レストラン事業)	98 (4,537)	125,346	303,213	—	35,668	23,573	487,801	31 (201)
店舗 (関東地区)	レストラン (レストラン事業)	— (5,948)	—	131,946	—	15,034	9,102	156,083	11 (33)
レストラン本部 (九州地区)	本部 (レストラン事業)	—	—	—	—	480	—	480	7 (1)
小計		98 (10,485)	125,346	435,160	—	51,183	32,676	644,366	49 (235)
本社ビル等 (福岡市中央区)	本社等 (その他の事業)	1,198	1,190,112	745,707	—	408	—	1,936,228	—
小計		1,198	1,190,112	745,707	—	408	—	1,936,228	—
本社 (福岡市中央区)	本社設備 (全社)	344	321,050	300,454	8,560	7,139	13,345	650,551	36 (6)
小計		344	321,050	300,454	8,560	7,139	13,345	650,551	36 (6)
合計		7,362 (10,485)	1,968,498	1,737,316	39,672	68,115	99,920	3,913,522	175 (305)

### (2) 国内子会社

平成23年3月31日現在

会社名	事業所名 (所在地)	設備の内容 (セグメント)	土地		建物及び 構築物 (千円)	機械装 置及び 運搬具 (千円)	工具器 具備品 (千円)	リース 資産 (千円)	投下資 本合計 (千円)	従業員数 (人)
			面積 (㎡)	金額 (千円)						
㈱ピエトロソ リューションズ	本社 (福岡市中央区)	本社 (食品事業)	—	—	—	0	—	—	0	3 (—)

### (3) 在外子会社

平成23年3月31日現在

会社名	事業所名 (所在地)	設備の内容 (セグメント)	土地		建物及び 構築物 (千円)	機械装 置及び 運搬具 (千円)	工具器 具備品 (千円)	リース 資産 (千円)	投下資 本合計 (千円)	従業員数 (人)
			面積 (㎡)	金額 (千円)						
ANGELO PIETRO, INC.	店舗 (米国ハワイ州)	レストラン (レストラン事業)	—	—	7,129	—	5,555	—	12,685	3 (12)

- (注) 1 投下資本の金額は、有形固定資産の帳簿価額であり建設仮勘定は含まれておりません。  
 なお、上記金額には消費税等は含まれておりません。
- 2 土地の( )は、賃借物件の面積であり、外書であります。
- 3 従業員数の( )は、臨時従業員の平均雇用人員(1日7.5時間換算)であり、外書であります。
- 4 上記の他、主要な賃借及びリース設備は次のとおりであります。

(主な賃借設備)

(提出会社)

事業所名 (所在地)	セグメント	設備の内容	年間賃借料 (千円)
店舗 (九州地区及び関東地区)	レストラン事業	レストラン	328,766

(在外子会社)

会社名	事業所名 (所在地)	セグメント	設備の内容	年間賃借料 (US\$)
ANGELO PIETRO, INC.	店舗 (米国ハワイ州)	レストラン事業	レストラン	19,750.5

(主なリース設備)

(提出会社)

名称	セグメント	台数	リース期間	支払リース料 (千円)	リース契約残高 (千円)
食品販売管理システム	食品事業	一式	4年	18,989	9,494
充填設備	食品事業	一式	8年	27,428	73,142
ヨーグルト製造設備	食品事業	一式	9年	12,876	46,139
その他	—	—	—	23,202	27,898
計	—	—	—	82,495	156,675

(注) 1 上記金額には、消費税等は含まれておりません。

2 当連結会計年度末におけるリース資産減損勘定の残高は、提出会社8百万円であります。

5 平成23年3月31日現在における直営店の設置状況は、次のとおりであります。

(イ) 提出会社 (33店舗)

店名	開店年月	所在地	客席数 (席)	従業員数 (人)
ピエトロソラリアプラザ店	平成元年3月	福岡市中央区天神二丁目	70	2 (13)
ピエトロ・コルティムズ店	平成元年4月	福岡市中央区天神一丁目	144	2 (19)
ピエトロ博多デイトス店	平成2年7月	福岡市博多区博多駅中央街	42	1 (7)
ピエトロアペスタ店	平成4年7月	福岡市早良区百道浜一丁目	104	2 (10)
ピエトロ渋谷店	平成5年7月	東京都渋谷区宇田川町	76	— (9)
デュエピエトロ ソラリアプラザ店	平成6年7月	福岡市中央区天神二丁目	49	1 (5)
ピエトロキャナルシティ店	平成8年4月	福岡市博多区住吉一丁目	64	1 (11)
ピエトロ自由が丘店	平成9年3月	東京都目黒区自由が丘二丁目	82	1 (7)
ピエトロ福岡三越店	平成9年10月	福岡市中央区天神二丁目	76	1 (11)
ピエトロ・バルコーネ長尾店	平成10年12月	福岡市城南区长尾三丁目	128	1 (14)
ピエトロ粕屋店	平成13年4月	福岡県糟屋郡志免町	74	1 (6)
ピエトロセントラーレ店	平成13年12月	福岡市中央区天神三丁目	80	4 (10)
ピエトロミオミオ トリアス久山店	平成14年2月	福岡県糟屋郡久山町	52	1 (7)
ピエトロ阿佐ヶ谷店	平成14年6月	東京都杉並区成田東	108	1 (8)
ピエトロ次郎丸店	平成15年10月	福岡市早良区次郎丸四丁目	122	1 (15)
ピエトロヨドバシ博多店	平成16年4月	福岡市博多区博多駅中央街	88	1 (10)
ピエトロ イオンモール福岡ルクル店	平成16年6月	福岡県糟屋郡粕屋町	72	1 (15)
ピエトロミオミオ イオンモール福岡ルクル店	平成16年6月	福岡県糟屋郡粕屋町	(施設共用)	2 (8)
ピエトロミオミオ ヤフードーム店	平成17年7月	福岡市中央区地行浜二丁目	(テイクアウト)	2 (4)
ピエトロ イオンモール筑紫野店	平成20年12月	福岡県筑紫野市立明寺	90	1 (13)
ピエトロ 鳥栖プレミアムアウトレット店	平成20年12月	佐賀県鳥栖市弥生が丘	84	2 (8)
ピエトロ デリ天神店	平成21年5月	福岡市中央区天神三丁目	(テイクアウト)	1 (2)
ピエトロ ドッグカフェデコ店	平成21年7月	福岡市早良区百道浜一丁目	28	— (2)
ピエトロ博多1番街店	平成23年3月	福岡市博多区博多駅中央街	42	2 (3)

店名	開店年月	所在地	客席数 (席)	従業員数 (人)
ピエトロ・コルテ幕張店	平成12年11月	千葉県千葉市美浜区ひび野	138	1 (10)
ピエトロ・バルコーネ武蔵野店	平成13年3月	東京都武蔵野市関前一丁目	124	1 (10)
ピエトロ・バルコーネ国立店	平成13年10月	東京都国立市富士見台三丁目	124	1 (9)
ピエトロ・コルテ大泉学園店	平成13年12月	東京都練馬区東大泉二丁目	110	1 (8)
ピエトロ・コルテ 海老名ビナウオーク店	平成14年4月	神奈川県海老名市中央一丁目	64	1 (7)
ピエトロ・バルコーネ 多摩永山店	平成14年5月	東京都多摩市永山三丁目	108	1 (8)
ピエトロ・バルコーネ本郷台店	平成14年11月	神奈川県横浜市栄区小菅ヶ谷	124	1 (9)
ピエトロ錦糸町店	平成18年4月	東京都墨田区大平四丁目	100	1 (10)
ピエトロ イオンレイクタウン店	平成20年10月	埼玉県越谷市東町	84	1 (6)
合計	—	—	—	41 (294)

(ロ) 米国 (1店舗)

店名	開店年月	所在地	客席数 (席)	従業員数 (人)
アンジェロピエトロホノルル店	平成22年10月	1585 KAPIOLANI BLVD., #110 HONOLULU, HAWAII	102	3 (12)

(注) 従業員数の ( ) は、臨時従業員の平均雇用人員 (1日7.5時間換算) であり、外書であります。



### 3【設備の新設、除却等の計画】

#### (1) 重要な設備の新設等

平成23年3月31日現在における重要な設備の新設等の計画は、次のとおりであります。

(提出会社)

事業所名 (所在地)	設備の内容 (セグメント)	投資予定額		資金調達 方法	着手及び完了予定年月		完成後の 増加能力
		総額 (千円)	既支払額 (千円)		着手	完了	
古賀第二工場 (福岡県古賀市)	製造設備更新 (食品事業)	77,000	—	自己資金	平成23年5月	平成23年8月	設備更新
本社 (福岡市中央区)	本社ビル営繕 (全社)	65,000	—	自己資金	平成23年4月	平成23年10月	設備更新
コールセンター (福岡市中央区)	受注システム更新 (通信販売事業)	10,000	—	自己資金	平成23年6月	平成23年9月	設備更新
店舗 (福岡地区)	新規出店 (レストラン事業)	80,000	—	自己資金	平成23年9月	平成23年10月	売上増加
合計	—	232,000	—	—	—	—	—

(注) 1 上記金額には、消費税等は含まれておりません。

2 国内子会社及び在外子会社については、特記すべき事項はありません。

#### (2) 重要な設備の除却等

特記すべき事項はありません。

## 第4【提出会社の状況】

### 1【株式等の状況】

#### (1)【株式の総数等】

##### ①【株式の総数】

種類	発行可能株式総数(株)
普通株式	18,000,000
計	18,000,000

##### ②【発行済株式】

種類	事業年度末現在発行数(株) (平成23年3月31日)	提出日現在発行数(株) (平成23年6月27日)	上場金融商品取引所名 又は登録認可金融商品 取引業協会名	内容
普通株式	5,591,630	5,591,630	東京証券取引所 市場第二部	単元株式数 100株
計	5,591,630	5,591,630	—	—

#### (2)【新株予約権等の状況】

該当事項はありません。

#### (3)【行使価額修正条項付新株予約権付社債券等の行使状況等】

該当事項はありません。

#### (4)【ライツプランの内容】

該当事項はありません。

#### (5)【発行済株式総数、資本金等の推移】

年月日	発行済株式総 数増減数 (株)	発行済株式総 数残高(株)	資本金増減額 (千円)	資本金残高 (千円)	資本準備金増 減額(千円)	資本準備金残 高(千円)
平成14年4月16日 (注)	600,000	5,591,630	191,400	474,400	288,000	516,922

(注) 有償一般募集(ブックビルディング方式)

引受価額	799円
発行価額	638円
資本組入額	319円

#### (6)【所有者別状況】

平成23年3月31日現在

区分	株式の状況(1単元の株式数100株)								単元未満株 式の状況 (株)
	政府及び地 方公共団体	金融機関	金融商品取 引業者	その他の法 人	外国法人等		個人その他	計	
					個人以外	個人			
株主数(人)	—	9	4	33	5	3	12,793	12,847	—
所有株式数 (単元)	—	4,349	8	12,328	158	3	39,061	55,907	930
所有株式数の 割合(%)	—	7.78	0.01	22.05	0.28	0.01	69.87	100.00	—

(注) 自己株式353株は、「個人その他」に3単元、「単元未満株式の状況」に53株含まれております。

## (7) 【大株主の状況】

平成23年3月31日現在

氏名又は名称	住所	所有株式数 (千株)	発行済株式総数 に対する所有株式 数の割合 (%)
村田 邦彦	福岡市南区	1,523	27.24
日清オイリオグループ株式会社	東京都中央区新川1丁目23番1号	1,120	20.02
西川 啓子	福岡市西区	374	6.69
株式会社西日本シティ銀行	福岡市博多区博多駅前3丁目1番1号	203	3.63
株式会社福岡銀行	福岡市中央区天神2丁目13番1号	70	1.25
ピエトロ従業員持株会	福岡市中央区天神3丁目4番5号	64	1.15
第一生命保険株式会社 (常任代理人 資産管理サービス 信託銀行株式会社)	東京都千代田区有楽町1丁目13番1号 (東京都中央区晴海1丁目8番12号 晴海アイランドトリトンスクエアオフィス タワーZ棟)	52	0.93
ピエトロ取引先持株会	福岡市中央区天神3丁目4番5号	52	0.92
東京海上日動火災保険株式会社	東京都千代田区丸の内1丁目2番1号	35	0.62
株式会社三菱東京UFJ銀行	東京都千代田区丸の内2丁目7番1号	35	0.62
朝日火災海上保険株式会社	東京都千代田区神田美土代町7番地	35	0.62
株式会社トーヨーフードサービス	神戸市東灘区向洋町西5丁目9番	35	0.62
計	—	3,600	64.38

(注) 前事業年度末において主要株主であった株式会社ムラタは、当事業年度末現在では主要株主ではなくなりました。

## (8) 【議決権の状況】

## ① 【発行済株式】

平成23年3月31日現在

区分	株式数 (株)	議決権の数 (個)	内容
無議決権株式	—	—	—
議決権制限株式 (自己株式等)	—	—	—
議決権制限株式 (その他)	—	—	—
完全議決権株式 (自己株式等)	普通株式 300	—	—
完全議決権株式 (その他)	普通株式 5,590,400	55,904	—
単元未満株式	普通株式 930	—	1単元(100株) 未満の株式
発行済株式総数	5,591,630	—	—
総株主の議決権	—	55,904	—

## ② 【自己株式等】

平成23年3月31日現在

所有者の氏名 又は名称	所有者の住所	自己名義所有 株式数 (株)	他人名義所有 株式数 (株)	所有株式数の 合計 (株)	発行済株式総数に対する 所有株式数の割合 (%)
株式会社ピエトロ	福岡市中央区天神 三丁目4番5号	300	—	300	0.00
計	—	300	—	300	0.00

## (9) 【ストックオプション制度の内容】

該当事項はありません。

## 2 【自己株式の取得等の状況】

【株式の種類等】 会社法第155条第3号に該当する普通株式の取得及び会社法第155条第7号に該当する普通株式の取得

(1) 【株主総会決議による取得の状況】  
該当事項はありません。

(2) 【取締役会決議による取得の状況】  
該当事項はありません。

(3) 【株主総会決議又は取締役会決議に基づかないものの内容】

区分	株式数 (株)	価額の総額 (円)
当事業年度における取得自己株式	53	43,767
当期間における取得自己株式	44	36,080

(注) 当期間における取得自己株式には、平成23年6月1日からこの有価証券報告書提出日までの単元未満株式の買取りによる株式は含まれておりません。

(4) 【取得自己株式の処理状況及び保有状況】

区分	当事業年度		当期間	
	株式数 (株)	処分価額の総額 (円)	株式数 (株)	処分価額の総額 (円)
引き受ける者の募集を行った取得自己株式	—	—	—	—
消却の処分を行った取得自己株式	—	—	—	—
合併、株式交換、会社分割に係る移転を行った取得自己株式	—	—	—	—
その他 (一)	—	—	—	—
保有自己株式数	353	—	397	—

(注) 当期間における保有自己株式には、平成23年6月1日からこの有価証券報告書提出日までの単元未満株式の買取りによる株式は含まれておりません。

### 3 【配当政策】

当社は、株主の皆様への業績に裏付けられた利益配分を重要な経営課題の1つと考え、安定配当を基本としつつ、企業体質の強化と事業の拡充を図りながら、業績に対応した配当を行うことを基本としております。

当社は、中間配当と期末配当の年2回の剰余金の配当を行うことを基本方針としており、これらの剰余金の配当の決定機関は、期末配当については株主総会、中間配当については取締役会であります。

平成23年3月期の利益配当金につきましては、安定配当方針により、期初計画どおり期末の1株当たりの普通配当を18円とし、さらに創業30周年を記念して1株当たり2円を加えて、合計1株当たり20円と決定しました。

内部留保資金につきましては、今後の事業展開のための資金として有効投資してまいりたいと考えております。

当社は、中間配当につき「取締役会の決議によって、毎年9月30日の最終の株主名簿に記載又は記録された株主又は登録株式質権者に対し、会社法第454条第5項に定める剰余金の配当をすることができる。」旨を定款に定めております。

なお、当事業年度に係る剰余金の配当は以下のとおりであります。

決議年月日	配当の総額（千円）	1株当たり配当額（円）
平成23年6月24日 定時株主総会決議	111,825	20

### 4 【株価の推移】

#### (1) 【最近5年間の事業年度別最高・最低株価】

回次	第22期	第23期	第24期	第25期	第26期
決算年月	平成19年3月	平成20年3月	平成21年3月	平成22年3月	平成23年3月
最高（円）	1,069	1,040	948	888	908
最低（円）	925	938	600	766	745

(注) 最高・最低株価は、東京証券取引所市場第二部における株価を記載しております。

#### (2) 【最近6月間の月別最高・最低株価】

月別	平成22年10月	11月	12月	平成23年1月	2月	3月
最高（円）	830	835	859	881	908	907
最低（円）	810	815	830	840	870	745

(注) 最高・最低株価は、東京証券取引所市場第二部における株価を記載しております。

## 5 【役員の状況】

役名	職名	氏名	生年月日	略歴	任期	所有株式数 (百株)
代表取締役 社長		村田 邦彦	昭和16年7月10日生	昭和55年12月 昭和56年6月 昭和60年7月 平成16年12月 平成17年4月 平成22年8月 「洋麺屋ピエトロ」創業 株式会社ムラタ代表取締役社 長 当社設立 代表取締役社長（現任） 株式会社このページファーム 代表取締役社長（現任） 株式会社ピエトロソリューションズ代表取締役社長（現 任） ANGELO PIETRO, INC. 代表取締役社長（現任）	(注) 3	15,236
常務取締役 執行役員	営業本部長兼 兼通信販売事 業部長	高橋 泰行	昭和39年12月4日生	昭和62年4月 平成11年10月 平成16年4月 平成18年6月 平成19年7月 平成20年3月 平成21年3月 平成22年3月 平成23年4月 全日本空輸株式会社入社 当社入社 社長室長 当社執行役員社長室長 当社取締役執行役員ビジネス 推進室長兼社長室長 当社取締役執行役員社長室長 当社常務取締役執行役員営業 企画部長 当社常務取締役執行役員営業 本部副本部長兼営業企画部長 当社常務取締役執行役員営業 本部副本部長兼営業企画部長 兼通信販売事業部長 当社常務取締役執行役員営業 本部長兼通信販売事業部長 (現任)	(注) 3	31
取締役	お客様満足度 向上担当	西川 啓子	昭和23年10月22日生	昭和55年12月 昭和60年7月 平成11年4月 平成16年4月 平成17年6月 平成20年3月 平成21年3月 平成22年4月 「洋麺屋ピエトロ」創業に参 画 当社専務取締役 当社専務取締役企画開発部長 当社取締役名誉相談役 株式会社ムラタ 代表取締役社長（現任） 当社取締役執行役員レストラ ン事業部長 当社取締役レストラン事業部 担当 当社取締役お客様満足度向上 担当（現任）	(注) 3	3,745
取締役	管理本部長	池田 邦雄	昭和29年12月21日生	昭和54年4月 平成19年7月 平成20年4月 平成20年6月 平成20年6月 平成21年3月 平成23年4月 株式会社福岡銀行入行 当社へ出向 当社社長付企画担当部長 当社執行役員経営企画部長 当社入社 執行役員経営企画部長 当社取締役執行役員経営企画 部長 当社取締役執行役員管理本部 長 当社取締役管理本部長（現 任）	(注) 3	20
取締役		上野 光典	昭和22年10月30日生	昭和55年4月 昭和57年4月 平成14年6月 弁護士登録 上野光典法律事務所開設 当社取締役（現任）	(注) 3	—
取締役		白杵 昭子	昭和16年11月16日生	昭和39年4月 平成14年6月 株式会社テレビ西日本入社 当社取締役（現任）	(注) 3	10

役名	職名	氏名	生年月日	略歴		任期	所有株式数 (百株)
取締役		藤野 軍次	昭和18年2月11日生	昭和41年6月 平成15年5月 平成16年6月	株式会社サニー入社 有限会社ニュークロップ代表 取締役(現任) 当社取締役(現任)	(注)3	—
取締役		田村 由人	昭和23年4月21日生	昭和46年4月 平成11年6月 平成14年4月 平成16年7月 平成22年6月 平成23年6月	日清製油株式会社入社 (現・日清オイリオグループ 株式会社) 同社取締役 同社常務取締役 日清オイリオグループ株式会 社常務取締役 同社専務取締役(現任) 当社取締役(現任)	(注)3	—
取締役		森川 聡	昭和39年11月11日生	昭和62年4月 平成16年7月 平成18年2月 平成21年10月 平成23年6月	日清製油株式会社入社 (現・日清オイリオグループ 株式会社) 日清オイリオグループ株式会 社財務部財務グループリーダ ー 同社経営企画室長兼生活科学 研究室長 同社ヘルシーフーズ事業部長 補佐(現任) 当社取締役(現任)	(注)3	—
常勤監査役		井上 正人	昭和21年11月18日生	昭和40年3月 平成13年9月 平成19年5月 平成19年6月	株式会社福岡銀行入行 福銀事務サービス株式会社 取締役 当社顧問 当社監査役(現任)	(注)4	—
監査役		岩本 滋昌	昭和28年2月11日生	昭和58年4月 平成9年3月 平成19年6月	岩本工業株式会社入社 同社代表取締役社長(現任) 当社監査役(現任)	(注)4	—
監査役		太田良 猛	昭和30年6月26日生	昭和54年4月 平成9年2月 平成15年6月 平成17年6月 平成18年1月 平成22年6月	日清製油株式会社入社 (現・日清オイリオグループ 株式会社) 同社財務部経理第二課長 同社財務政策部長 株式会社NSP監査役(現任) 日清オイリオグループ株式会 社理事財務部長(現任) 当社監査役(現任)	(注)5	—
計							19,042

(注) 1 取締役上野光典、臼杵昭子、藤野軍次、田村由人及び森川聡の各氏は、会社法第2条第15号に定める社外取締役であります。

2 監査役井上正人、岩本滋昌及び太田良猛の各氏は、会社法第2条第16号に定める社外監査役であります。

3 平成23年6月24日開催の定時株主総会の終結の時から2年間

4 平成23年6月24日開催の定時株主総会の終結の時から4年間

5 平成22年6月24日開催の定時株主総会の終結の時から4年間

6 当社は、法令に定める監査役の員数を欠くことになる場合に備え、会社法第329条第2項の規定に基づき、予め補欠監査役1名を選任しております。補欠監査役の略歴は次のとおりであります。

氏名	生年月日	略歴	所有株式数 (百株)
金成 茂雄	昭和23年8月17日生	平成元年11月 当社入社 平成15年4月 当社ドレッシング事業部東京支社長 平成19年5月 当社執行役員食品事業部副本部長 平成20年7月 当社執行役員営業本部副本部長 平成22年4月 当社営業本部調査役(現任)	49

## 6 【コーポレート・ガバナンスの状況等】

### (1) 【コーポレート・ガバナンスの状況】

#### ① 企業統治の体制

##### イ. 企業統治の体制の概要

当社の取締役会は、有価証券報告書提出日（平成23年6月27日）現在9名の取締役（うち5名は社外取締役）で構成され、重要な決定事項については、原則として月1回開催する定例取締役会において決定するほか、必要に応じて臨時取締役会を開催することで、法令、定款や企業倫理に適合した経営の遂行について協議する仕組みとなっております。

また、当社は監査役（監査役会）を設置し、取締役の職務の執行状況を適宜監査しております。

当社のコーポレート・ガバナンス及び内部統制に関する体制の概要は、下図のとおりであります。

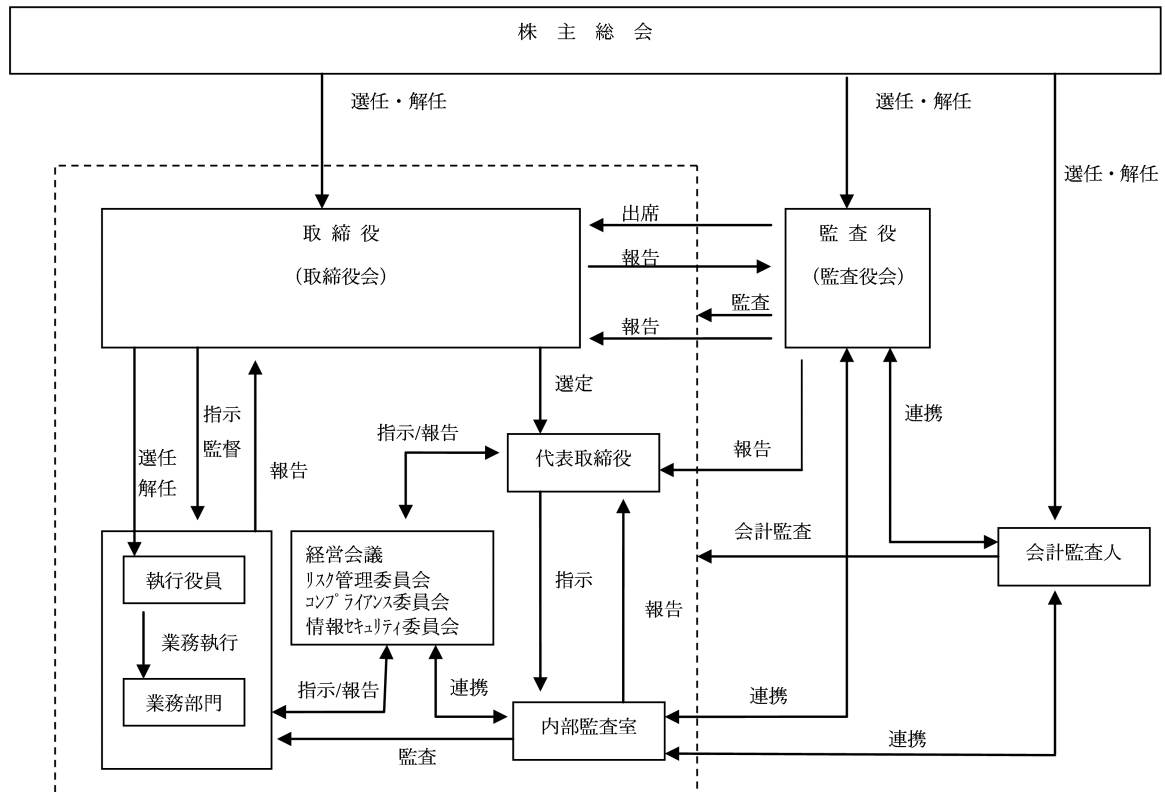

##### ロ. 企業統治の体制を採用する理由

当社のコーポレート・ガバナンスに関する基本的な考え方は、企業価値の向上を図るために、株主様をはじめ、お客様並びにお取引先様に信頼される経営を目指すことを目的として、法令の遵守に基づく企業倫理の重要性を認識するとともに、変動する社会・経済環境に対応した迅速な意思決定と健全性の向上を経営上の重要な課題として位置づけ、経営管理組織の整備並びに強化を図ることとしております。

##### ハ. 内部統制システムの整備の状況

当社は、取締役会において内部統制システムに関する基本方針、すなわち取締役の職務の執行が法令及び定款に適合することを確保するための体制、その他会社の業務の適正を確保するための体制について定めております。代表取締役社長を委員長とするグループ全体の管理体制を統括する内部統制委員会を設置し、内部統制委員会の指示に基づき、社内規定の整備及び取締役・使用人への教育を実施しております。

これら、グループ全体の内部統制システム及びその運用については、内部監査室が評価し、その結果を代表取締役社長に報告しております。

なお、社外取締役5名は取締役会の活性化・透明性の向上のために選任され、法令遵守、効率的な営業推進及びサービス向上の面から経営の管理体制の強化を図っております。



## ニ. リスク管理体制の整備の状況

当社では、全社的なリスク管理体制に関する規程として「リスク管理規程」を定めており、当社を取り巻く様々なリスクに対し適切な管理・運営の実現を目指しております。

まず、「食品」を取扱う企業として、本社において危機管理対策演習を実施し、食品事業のみならずレストラン事業においても、不時の災厄に備えた全社体制が図れるようにしております。特に食品製造工場においては、パート社員を含めた全従業員に定期的に衛生教育を実施し、食品を取扱うものとしての自覚を絶えず持ち続けさせる仕組みをとっております。

また、お客様からのご意見を受け付ける窓口として「お客様相談室」を設けており、食品事業とレストラン事業のお客様をはじめ、外部からのご意見等も広く受け付けており、必要と思われるものについては、直ちに関連部門長と代表取締役社長まで報告する仕組みをとっております。

さらにレストラン事業の店舗においては、製造部品質管理課が定期的に店舗を巡回し、店舗内の食材の保管状況をはじめ、衛生面全般をチェックし、お客様に安全なお料理をご提供できるよう、店舗従業員の指導と教育を図っております。

### ② 内部監査、内部統制担当及び監査役監査並びに会計監査の相互連携

当社では、内部監査担当として内部監査室（室員1名）を設置し、執行役員の業務執行状況を監査し、管理本部や監査役と連携して業務運営の適正化確保に努めております。

また、内部統制担当と内部監査担当は同一であり、内部統制担当は監査役及び会計監査人と都度情報交換を実施することにより、共有すべき事項について相互に連携し、把握できる関係にあります。

また、監査役会は3名（3名とも社外監査役）で構成しており、各監査役は取締役の業務執行について、厳正な監査を行っております。

常勤監査役井上正人氏は、金融機関で長年勤務された経験があり、財務及び会計に関する相当程度の知見を有しております。

なお、当社は会計監査人として有限責任監査法人トーマツと監査契約を結んでおり、当社の会計監査業務を執行した公認会計士は古賀光雄、松嶋敦の2氏であり、2氏とも有限責任監査法人トーマツに所属しております。また、当社の会計監査業務に係る補助者は、公認会計士5名、公認会計士試験合格者7名、その他1名であります。

また、監査役は会計監査の都度、定期的に同監査法人から報告を受け、必要に応じて協議を行い、連携して企業経営の健全性と透明性の確保に努めております。

### ③ 社外取締役及び社外監査役

当社の社外取締役は5名、社外監査役は3名であります。

社外取締役藤野軍次氏は、有限会社ニュークロップの代表取締役を兼務しており、また、社外監査役岩本滋昌氏は岩本工業株式会社の代表取締役社長を兼務しております。当社と当該両社の間には特別な利害関係はありません。

また、社外取締役田村由人及び森川聡の両氏は、日清オイリオグループ株式会社の取締役並びに同社のヘルシーフーズ事業部長補佐を兼務しております。また、社外監査役太田良猛氏は、同社の理事財務部長を兼務しております。なお、当社と同社との間には資本業務提携の関係があり、それぞれが有する経営資源を有効活用し、両社のブランド価値の向上に努めております。

当該社外役員においては、取締役会、監査役会等において適宜報告及び意見交換がなされており、過去の幅広い経験や見識により、当社の内部統制部門への適切な指導・助言等を行い、企業経営の健全性と透明性の確保に努めております。

④ 役員報酬等

イ. 役員区分ごとの報酬等の総額、報酬等の種類別の総額及び対象となる役員の員数

役員区分	報酬等の総額 (千円)	報酬等の種類別の総額 (千円)		対象となる 役員の員数 (人)
		基本報酬	退職慰労金 当期引当額	
取締役 (社外取締役を除く。)	176,253	154,872	21,381	5
監査役 (社外監査役を除く。)	300	300	—	1
社外役員	18,957	18,457	500	6

(注) 1. 取締役の報酬限度額は、年額300,000千円以内としております。(使用人兼務取締役に対する使用人給与相当額を除く)

2. 監査役の報酬限度額は、年額30,000千円以内としております。

3. 監査役の報酬等には、退任された監査役永松敏憲氏の報酬を含んでおります。

ロ. 報酬等の総額が1億円以上である者の報酬等の総額等

氏名	役員区分	会社区分	報酬等の種類別の総額 (千円)		報酬等の総額 (千円)
			基本報酬	退職慰労金 当期引当額	
村田 邦彦	代表取締役	提出会社	93,000	15,500	108,500

ハ. 役員の報酬等の額又はその算定方法の決定に関する方針の内容及び決定方法

当社の取締役及び監査役の報酬限度額は、それぞれ株主総会で決議されております。その限度額の範囲内で、取締役の報酬につきましては、取締役の功績等に応じて取締役会で決定し、また監査役の報酬については、監査役会で協議して決定しております。なお、退職慰労金については、株主の皆様の承認を得て支給することとしております。

⑤ 責任限定契約の内容の概要

当社は、各社外取締役及び各社外監査役との間で、会社法第427条第1項の規定により、同法第423条第1項の責任について、それぞれが職務を行うにあたり善意でかつ重大な過失がないときは、同法第425条第1項に定める最低責任限度額を限度とする契約を締結しております。

⑥ 取締役の定数

当社の取締役は、10名以内とする旨を定款に定めております。

⑦ 取締役の選任決議要件

当社は、取締役の選任決議要件について、議決権を行使することができる株主の議決権の3分の1以上を有する株主が出席し、その議決権の過半数をもって行う旨、また、累積投票によらない旨を定款に定めております。

⑧ 自己株の取得

当社は、会社法第165条第2項の規定に基づき、会社経営の機動性を確保する為、取締役会の決議によって市場取引等により自己株式を取得することができる旨を定款に定めております。

⑨ 中間配当

当社は、株主への機動的な利益還元を行うため、会社法第454条第5項の規定に基づき、取締役会の決議によって毎年9月30日を基準日として、中間配当を行うことができる旨を定款に定めております。

⑩ 株主総会の特別決議要件

当社は、会社法第309条第2項に定める株主総会の特別決議要件について、議決権を行使することができる株主の議決権の3分の1以上を有する株主が出席し、その議決権の3分の2以上をもって行う旨定款に定めております。これは、株主総会における特別決議の定足数を緩和することにより、株主総会の円滑な運営を行うことを目的とするものであります。

⑪ 取締役及び監査役の責任免除

当社は、会社法第426条第1項の規定により、取締役会の決議をもって同法第423条第1項の行為に関する取締役(取締役であったものを含む。)及び監査役(監査役であったものを含む。)の責任を法令の限度において免除することができる旨定款に定めております。これは、取締役及び監査役が職務を遂行するにあたり、その能力を十分に発揮して、期待される役割を果たしうる環境を整備することを目的とするものであります。

⑫ 株式の保有状況

イ. 投資株式のうち保有目的が純投資目的以外の目的であるものの銘柄数及び貸借対照表計上額の合計額  
6銘柄 43,197千円

ロ. 保有目的が純投資目的以外の目的である投資株式の保有区分、銘柄、株式数、貸借対照表計上額及び保有目的

(前事業年度)

特定投資株式

銘柄	株式数 (株)	貸借対照表計上額 (千円)	保有目的
日本製粉(株)	61,382	28,604	仕入取引円滑性の向上
(株)西日本シティ銀行	32,181	8,881	金融取引円滑性の向上
(株)三越伊勢丹ホールディングス	6,203	6,234	販売取引円滑性の向上
(株)井筒屋	44,114	2,073	販売取引円滑性の向上

(当事業年度)

特定投資株式

銘柄	株式数 (株)	貸借対照表計上額 (千円)	保有目的
日本製粉(株)	65,646	25,011	仕入取引円滑性の向上
(株)西日本シティ銀行	32,181	7,691	金融取引円滑性の向上
(株)三越伊勢丹ホールディングス	6,894	5,164	販売取引円滑性の向上
(株)井筒屋	54,122	3,030	販売取引円滑性の向上

ハ. 保有目的が純投資目的の投資株式

該当事項はありません。

ニ. 保有目的を変更した投資株式

該当事項はありません。

(2) 【監査報酬の内容等】

① 【監査公認会計士等に対する報酬の内容】

区分	前連結会計年度		当連結会計年度	
	監査証明業務に基づく報酬 (千円)	非監査業務に基づく報酬 (千円)	監査証明業務に基づく報酬 (千円)	非監査業務に基づく報酬 (千円)
提出会社	28,000	—	27,000	—
連結子会社	—	—	—	—
計	28,000	—	27,000	—

② 【その他重要な報酬の内容】

該当事項はありません。

③ 【監査公認会計士等の提出会社に対する非監査業務の内容】

該当事項はありません。

④ 【監査報酬の決定方針】

当社の監査公認会計士等に対する監査報酬の決定方針は策定しておりませんが、監査公認会計士等からの見積提案をもとに、監査日数等の要素を勘案して検討し、監査役会の同意を得て決定する手続を実施しております。

## 第5【経理の状況】

### 1 連結財務諸表及び財務諸表の作成方法について

(1) 当社の連結財務諸表は、「連結財務諸表の用語、様式及び作成方法に関する規則」（昭和51年大蔵省令第28号。以下「連結財務諸表規則」という。）に基づいて作成しております。

なお、前連結会計年度（平成21年4月1日から平成22年3月31日まで）は、改正前の連結財務諸表規則に基づき、当連結会計年度（平成22年4月1日から平成23年3月31日まで）は、改正後の連結財務諸表規則に基づいて作成しております。

(2) 当社の財務諸表は、「財務諸表等の用語、様式及び作成方法に関する規則」（昭和38年大蔵省令第59号。以下「財務諸表等規則」という。）に基づいて作成しております。

なお、前事業年度（平成21年4月1日から平成22年3月31日まで）は、改正前の財務諸表等規則に基づき、当事業年度（平成22年4月1日から平成23年3月31日まで）は、改正後の財務諸表等規則に基づいて作成しております。

### 2 監査証明について

当社は、金融商品取引法第193条の2第1項の規定に基づき、前連結会計年度（平成21年4月1日から平成22年3月31日まで）の連結財務諸表及び前事業年度（平成21年4月1日から平成22年3月31日まで）の財務諸表並びに当連結会計年度（平成22年4月1日から平成23年3月31日まで）の連結財務諸表及び当事業年度（平成22年4月1日から平成23年3月31日まで）の財務諸表について、有限責任監査法人トーマツにより監査を受けております。

### 3 連結財務諸表等の適正性を確保するための特段の取組みについて

当社は、連結財務諸表等の適正性を確保するための特段の取組みを行っております。具体的には、会計基準等の内容を適切に把握し、会計基準の変更等についての的確に対応することができる体制を整備するため、公益財団法人財務会計基準機構へ加入するとともに、監査法人等が主催するセミナーへの参加並びに会計専門誌の定期購読等を行っております。

1 【連結財務諸表等】  
 (1) 【連結財務諸表】  
 ① 【連結貸借対照表】

(単位：千円)

	前連結会計年度 (平成22年3月31日)	当連結会計年度 (平成23年3月31日)
<b>資産の部</b>		
流動資産		
現金及び預金	※1 929,361	※1 700,421
預け金	74,569	57,597
売掛金	778,146	1,090,012
商品及び製品	49,136	78,347
仕掛品	2,138	2,023
原材料及び貯蔵品	115,486	116,769
未収還付法人税等	—	49,535
1年内回収予定の敷金及び保証金	—	204,709
繰延税金資産	29,354	269,599
その他	80,369	87,682
貸倒引当金	△14,378	△20,285
流動資産合計	2,044,183	2,636,413
固定資産		
有形固定資産		
建物及び構築物	※1 3,795,074	※1 3,721,308
減価償却累計額	△1,959,261	△1,965,536
建物及び構築物 (純額)	1,835,813	1,755,772
機械装置及び運搬具	634,430	634,452
減価償却累計額	△579,522	△594,780
機械装置及び運搬具 (純額)	54,908	39,672
工具、器具及び備品	566,202	521,178
減価償却累計額	△481,395	△447,507
工具、器具及び備品 (純額)	84,807	73,670
土地	※1 1,968,498	※1 1,968,498
リース資産	131,912	137,546
減価償却累計額	△16,920	△37,625
リース資産 (純額)	114,992	99,920
建設仮勘定	731	—
有形固定資産合計	4,059,749	3,937,534
無形固定資産	6,449	6,941
投資その他の資産		
投資有価証券	58,094	53,197
敷金及び保証金	809,139	527,513
繰延税金資産	802	5,013
その他	323,178	337,012
貸倒引当金	△33,568	△25,380
投資その他の資産合計	1,157,646	897,356
固定資産合計	5,223,845	4,841,832
資産合計	7,268,028	7,478,246

(単位：千円)

	前連結会計年度 (平成22年3月31日)	当連結会計年度 (平成23年3月31日)
<b>負債の部</b>		
<b>流動負債</b>		
買掛金	※1 397,004	※1 602,657
短期借入金	※1 1,600,000	※1 1,400,000
1年内返済予定の長期借入金	※1 529,686	※1 418,472
未払法人税等	118,333	13,281
賞与引当金	50,955	46,659
その他	488,172	580,980
<b>流動負債合計</b>	<b>3,184,150</b>	<b>3,062,050</b>
<b>固定負債</b>		
長期借入金	※1 790,010	※1 679,864
リース債務	98,459	82,235
長期預り敷金	85,611	76,871
退職給付引当金	61,725	66,582
役員退職慰労引当金	347,414	369,295
資産除去債務	—	50,204
その他	16,949	11,576
<b>固定負債合計</b>	<b>1,400,169</b>	<b>1,336,629</b>
<b>負債合計</b>	<b>4,584,320</b>	<b>4,398,680</b>
<b>純資産の部</b>		
<b>株主資本</b>		
資本金	474,400	474,400
資本剰余金	516,922	516,922
利益剰余金	1,749,027	2,082,361
自己株式	△284	△328
<b>株主資本合計</b>	<b>2,740,065</b>	<b>3,073,356</b>
<b>その他の包括利益累計額</b>		
その他有価証券評価差額金	3,421	△1,338
為替換算調整勘定	△59,779	△1,435
<b>その他の包括利益累計額合計</b>	<b>△56,357</b>	<b>△2,773</b>
少数株主持分	—	8,983
<b>純資産合計</b>	<b>2,683,708</b>	<b>3,079,566</b>
<b>負債純資産合計</b>	<b>7,268,028</b>	<b>7,478,246</b>

②【連結損益計算書及び連結包括利益計算書】  
【連結損益計算書】

(単位：千円)

	前連結会計年度 (自 平成21年4月1日 至 平成22年3月31日)	当連結会計年度 (自 平成22年4月1日 至 平成23年3月31日)
売上高	8,318,013	10,778,564
売上原価	3,487,037	5,561,828
売上総利益	4,830,975	5,216,736
販売費及び一般管理費		
販売促進費	648,116	872,881
運賃	244,728	301,739
広告宣伝費	92,453	171,738
貸倒引当金繰入額	—	7,028
役員報酬	184,630	188,029
給料及び手当	1,269,569	1,331,740
賞与	31,300	36,354
賞与引当金繰入額	35,034	32,573
退職給付引当金繰入額	13,146	21,391
役員退職慰労引当金繰入額	21,292	21,881
福利厚生費	126,087	138,721
水道光熱費	171,451	182,006
減価償却費	115,081	116,842
地代家賃	561,353	562,445
その他	742,883	824,372
販売費及び一般管理費合計	※1 4,257,129	※1 4,809,748
営業利益	573,846	406,987
営業外収益		
受取利息	1,434	579
受取配当金	626	876
固定資産売却益	—	2,686
受取保険金	728	—
協賛金収入	—	1,339
株式割当益	—	1,941
祝い金収入	—	3,100
その他	2,208	1,370
営業外収益合計	4,997	11,893
営業外費用		
支払利息	34,636	26,309
シンジケートローン手数料	6,500	6,497
為替差損	1,312	1,770
その他	888	2,433
営業外費用合計	43,337	37,011
経常利益	535,506	381,868

(単位：千円)

	前連結会計年度 (自 平成21年4月1日 至 平成22年3月31日)	当連結会計年度 (自 平成22年4月1日 至 平成23年3月31日)
<b>特別利益</b>		
貸倒引当金戻入額	13,443	—
負ののれん発生益	93,468	—
その他	12,181	—
特別利益合計	119,093	—
<b>特別損失</b>		
固定資産除却損	※2 457	※2 16,501
資産除去債務会計基準の適用に伴う影響額	—	46,595
会員権評価損	2,031	950
減損損失	※3 12,600	—
店舗閉鎖損失	—	53,438
その他	—	9,177
特別損失合計	15,089	126,662
税金等調整前当期純利益	639,510	255,206
法人税、住民税及び事業税	115,166	15,189
法人税等調整額	158,157	△241,229
法人税等合計	273,324	△226,040
少数株主損益調整前当期純利益	366,186	481,246
少数株主損失 (△)	△2,726	△809
当期純利益	368,912	482,056



## 【連結包括利益計算書】

(単位：千円)

	前連結会計年度 (自 平成21年4月1日 至 平成22年3月31日)	当連結会計年度 (自 平成22年4月1日 至 平成23年3月31日)
少数株主損益調整前当期純利益	—	481,246
その他の包括利益		
その他有価証券評価差額金	—	△4,759
為替換算調整勘定	—	57,728
その他の包括利益合計	—	※2 52,968
包括利益	—	※1 534,215
(内訳)		
親会社株主に係る包括利益	—	535,640
少数株主に係る包括利益	—	△1,425

## ③【連結株主資本等変動計算書】

(単位：千円)

	前連結会計年度 (自 平成21年4月1日 至 平成22年3月31日)		当連結会計年度 (自 平成22年4月1日 至 平成23年3月31日)	
	株主資本			
資本金				
前期末残高		474,400		474,400
当期末残高		474,400		474,400
資本剰余金				
前期末残高		516,922		516,922
当期末残高		516,922		516,922
利益剰余金				
前期末残高		1,469,576		1,749,027
当期変動額				
剰余金の配当		△89,461		△89,461
当期純利益		368,912		482,056
連結範囲の変動		—		△59,260
当期変動額合計		279,451		333,334
当期末残高		1,749,027		2,082,361
自己株式				
前期末残高		△284		△284
当期変動額				
自己株式の取得		—		△43
当期変動額合計		—		△43
当期末残高		△284		△328
株主資本合計				
前期末残高		2,460,614		2,740,065
当期変動額				
剰余金の配当		△89,461		△89,461
当期純利益		368,912		482,056
自己株式の取得		—		△43
連結範囲の変動		—		△59,260
当期変動額合計		279,451		333,290
当期末残高		2,740,065		3,073,356

(単位：千円)

	前連結会計年度 (自 平成21年4月1日 至 平成22年3月31日)	当連結会計年度 (自 平成22年4月1日 至 平成23年3月31日)
その他の包括利益累計額		
その他有価証券評価差額金		
前期末残高	△747	3,421
当期変動額		
株主資本以外の項目の当期変動額（純額）	4,168	△4,759
当期変動額合計	4,168	△4,759
当期末残高	3,421	△1,338
為替換算調整勘定		
前期末残高	△60,962	△59,779
当期変動額		
株主資本以外の項目の当期変動額（純額）	1,183	58,343
当期変動額合計	1,183	58,343
当期末残高	△59,779	△1,435
その他の包括利益累計額合計		
前期末残高	△61,709	△56,357
当期変動額		
株主資本以外の項目の当期変動額（純額）	5,351	53,583
当期変動額合計	5,351	53,583
当期末残高	△56,357	△2,773
少数株主持分		
前期末残高	—	—
当期変動額		
株主資本以外の項目の当期変動額（純額）	—	8,983
当期変動額合計	—	8,983
当期末残高	—	8,983
純資産合計		
前期末残高	2,398,904	2,683,708
当期変動額		
剰余金の配当	△89,461	△89,461
当期純利益	368,912	482,056
自己株式の取得	—	△43
連結範囲の変動	—	△59,260
株主資本以外の項目の当期変動額（純額）	5,351	62,567
当期変動額合計	284,803	395,857
当期末残高	2,683,708	3,079,566

## ④【連結キャッシュ・フロー計算書】

(単位：千円)

	前連結会計年度 (自 平成21年4月1日 至 平成22年3月31日)		当連結会計年度 (自 平成22年4月1日 至 平成23年3月31日)	
	営業活動によるキャッシュ・フロー			
税金等調整前当期純利益		639,510		255,206
減価償却費		219,839		217,911
減損損失		12,600		—
資産除去債務会計基準の適用に伴う影響額		—		46,595
負ののれん発生益		△93,468		—
貸倒引当金の増減額 (△は減少)		△55,123		△2,281
賞与引当金の増減額 (△は減少)		△9,571		△4,295
退職給付引当金の増減額 (△は減少)		2,437		4,856
役員退職慰労引当金の増減額 (△は減少)		21,292		21,881
固定資産売却損益 (△は益)		—		△2,686
固定資産除却損		457		16,501
店舗閉鎖損失		—		53,438
受取利息及び受取配当金		△2,061		△1,455
支払利息		34,636		26,309
売上債権の増減額 (△は増加)		81,327		△311,865
たな卸資産の増減額 (△は増加)		△12,387		△30,474
仕入債務の増減額 (△は減少)		△61,341		205,928
未払消費税等の増減額 (△は減少)		10,133		734
その他		△19,430		53,279
小計		768,849		549,584
法人税等の支払額		△11,625		△163,877
営業活動によるキャッシュ・フロー		757,224		385,706
投資活動によるキャッシュ・フロー				
定期預金の預入による支出		△60,000		△75,240
定期預金の払戻による収入		88,110		56,436
有形固定資産の取得による支出		△116,117		△106,257
有形固定資産の売却による収入		—		3,384
無形固定資産の取得による支出		△988		△1,398
投資有価証券の取得による支出		△2,858		△3,090
子会社株式の取得による支出		△1,870		—
敷金及び保証金の差入による支出		△30,383		△19,748
敷金及び保証金の回収による収入		117,757		91,265
長期前払費用の取得による支出		△17,585		△12,666
保険積立金の積立による支出		—		△25,779
長期預り金の受入による収入		12,420		7,948
長期預り金の返還による支出		△25,776		△16,688
連結の範囲の変更を伴う子会社株式の取得による支出	※2	△10,491		—
利息及び配当金の受取額		1,433		2,433
投資活動によるキャッシュ・フロー		△46,350		△99,401

(単位：千円)

	前連結会計年度 (自 平成21年4月1日 至 平成22年3月31日)	当連結会計年度 (自 平成22年4月1日 至 平成23年3月31日)
財務活動によるキャッシュ・フロー		
短期借入金の純増減額 (△は減少)	100,000	△200,000
長期借入れによる収入	100,000	400,000
長期借入金の返済による支出	△570,206	△621,360
リース債務の返済による支出	△13,440	△21,961
自己株式の取得による支出	—	△43
配当金の支払額	△89,508	△89,421
少数株主からの払込みによる収入	—	10,408
利息の支払額	△34,106	△24,167
財務活動によるキャッシュ・フロー	△507,260	△546,545
現金及び現金同等物に係る換算差額	△474	△3,046
現金及び現金同等物の増減額 (△は減少)	203,139	△263,287
現金及び現金同等物の期首残高	752,920	956,060
現金及び現金同等物の期末残高	※1 956,060	※1 692,772

【連結財務諸表作成のための基本となる重要な事項】

項目	前連結会計年度 (自 平成21年4月1日 至 平成22年3月31日)	当連結会計年度 (自 平成22年4月1日 至 平成23年3月31日)
1 連結の範囲に関する事項	<p>連結子会社は以下の3社であり、非連結子会社はありません。</p> <p>PIETRO HAWAII, INC.                      (株)ピエトロソリュージョンズ                      (株)ピエトロズパスタ</p> <p>当連結会計年度より、(株)ピエトロズパスタは株式取得により子会社化したため、連結の範囲に含めております。</p>	<p>連結子会社は以下の2社であり、非連結子会社はありません。</p> <p>(株)ピエトロソリュージョンズ                      ANGELO PIETRO, INC.</p> <p>当連結会計年度より、ANGELO PIETRO, INC. は新たに設立したため、連結の範囲に含めております。</p> <p>また、(株)ピエトロズパスタは平成23年3月1日に吸収合併したことにより、PIETRO HAWAII, INC. は平成23年3月28日に清算したことにより、連結の範囲から除外しております。</p>
2 持分法の適用に関する事項	<p>非連結子会社及び関連会社がないため、該当事項はありません。</p>	<p>同左</p>
3 連結子会社の事業年度等に関する事項	<p>連結子会社のうち、PIETRO HAWAII, INC. の決算日は、12月31日であり、(株)ピエトロズパスタの決算日は、2月28日であります。</p> <p>連結財務諸表の作成にあたっては、当該連結子会社の事業年度に係る財務諸表を使用し、連結決算日との間に生じた重要な取引については、連結上必要な調整を行っております。</p>	<p>連結子会社のうち、ANGELO PIETRO, INC. の決算日は、12月31日であります。</p> <p>連結財務諸表の作成にあたっては、当該連結子会社の事業年度に係る財務諸表を使用し、連結決算日との間に生じた重要な取引については、連結上必要な調整を行っております。</p>
4 会計処理基準に関する事項 (1) 重要な資産の評価基準及び評価方法	<p>イ 有価証券                      満期保有目的の債券                      償却原価法（定額法）                      その他有価証券                      時価のあるもの                      決算期末日の市場価格等に基づく時価法（評価差額は全部純資産直入法により処理し、売却原価は移動平均法により算定）                      時価のないもの                      移動平均法による原価法</p> <p>ロ たな卸資産                      製品、仕掛品                      総平均法による原価法                      原材料                      総平均法による原価法                      ただし、レストラン事業については最終仕入原価法による原価法                      貯蔵品                      最終仕入原価法による原価法</p> <p>なお、貸借対照表価額については、収益性の低下に基づく簿価切下げの方法により算定しております。</p>	<p>イ 有価証券                      満期保有目的の債券                      同左                      その他有価証券                      時価のあるもの                      同左                      時価のないもの                      同左</p> <p>ロ たな卸資産                      商品、製品、仕掛品                      同左                      原材料                      同左                      貯蔵品                      同左</p> <p>なお、貸借対照表価額については、収益性の低下に基づく簿価切下げの方法により算定しております。</p>

項目	前連結会計年度 (自 平成21年4月1日 至 平成22年3月31日)	当連結会計年度 (自 平成22年4月1日 至 平成23年3月31日)												
(2) 重要な減価償却資産の減価償却の方法	<p>イ 有形固定資産（リース資産を除く） 当社は定率法 ただし、建物（建物附属設備を除く）については定額法 国内連結子会社は主に定額法 なお、主な耐用年数は以下のとおりであります。</p> <table border="0"> <tr> <td>建物及び構築物</td> <td>3年～41年</td> </tr> <tr> <td>機械装置及び運搬具</td> <td>2年～10年</td> </tr> <tr> <td>工具、器具及び備品</td> <td>2年～20年</td> </tr> </table> <p>ロ 無形固定資産 定額法 ただし、ソフトウェアについては社内における利用可能期間（5年）に基づく定額法</p> <p>ハ リース資産 所有権移転外ファイナンス・リース取引に係るリース資産 リース期間を耐用年数とし、残存価額を零とする定額法 なお、所有権移転外ファイナンス・リース取引のうち、リース取引開始日が平成20年3月31日以前のリース取引については、通常の賃貸借取引に係る方法に準じた会計処理によっております。</p> <p>ニ 長期前払費用 定額法 ただし、店舗新設時の備品消耗品費等については2年間で費用処理</p>	建物及び構築物	3年～41年	機械装置及び運搬具	2年～10年	工具、器具及び備品	2年～20年	<p>イ 有形固定資産（リース資産を除く） 定率法 ただし、建物（建物附属設備を除く）については定額法</p> <p>なお、主な耐用年数は以下のとおりであります。</p> <table border="0"> <tr> <td>建物及び構築物</td> <td>3年～41年</td> </tr> <tr> <td>機械装置及び運搬具</td> <td>2年～10年</td> </tr> <tr> <td>工具、器具及び備品</td> <td>2年～20年</td> </tr> </table> <p>ロ 無形固定資産 同左</p> <p>ハ リース資産 所有権移転外ファイナンス・リース取引に係るリース資産 同左</p> <p>ニ 長期前払費用 同左</p>	建物及び構築物	3年～41年	機械装置及び運搬具	2年～10年	工具、器具及び備品	2年～20年
建物及び構築物	3年～41年													
機械装置及び運搬具	2年～10年													
工具、器具及び備品	2年～20年													
建物及び構築物	3年～41年													
機械装置及び運搬具	2年～10年													
工具、器具及び備品	2年～20年													

項目	前連結会計年度 (自 平成21年4月1日 至 平成22年3月31日)	当連結会計年度 (自 平成22年4月1日 至 平成23年3月31日)
(3) 重要な引当金の計上基準	<p>イ 貸倒引当金 債権の貸倒れによる損失に備えるため、一般債権については貸倒実績率により、貸倒懸念債権等特定の債権については個別に回収可能性を検討し、回収不能見込額を計上しております。</p> <p>ロ 賞与引当金 当社及び国内連結子会社は、従業員の賞与の支給に備えるため、支給見込額に基づき計上しております。</p> <p>ハ 退職給付引当金 当社は、従業員の退職給付に備えるため、当連結会計年度末における退職給付債務及び年金資産の見込額に基づき計上しております。</p> <p>ニ 役員退職慰労引当金 当社は、役員の退職慰労金の支出に備えるため、役員退職慰労金内規に基づく期末要支給額を計上しております。</p>	<p>イ 貸倒引当金 同左</p> <p>ロ 賞与引当金 同左</p> <p>ハ 退職給付引当金 同左</p> <p>ニ 役員退職慰労引当金 同左</p>
(4) 重要な外貨建資産又は負債の本邦通貨への換算の基準	<p>外貨建金銭債権債務は、連結決算日の直物為替相場により円貨に換算し、換算差額は損益として処理しております。</p> <p>なお、在外子会社の資産及び負債は当該子会社の決算日の直物為替相場により円貨に換算し、収益及び費用は期中平均為替相場により円貨に換算し、換算差額は純資産の部における為替換算調整勘定に含めて計上しております。</p>	<p>同左</p>
(5) 連結キャッシュ・フロー計算書における資金（現金及び現金同等物）の範囲	<p>手許現金、要求払預金及び取得日から3ヶ月以内に満期日の到来する流動性の高い、容易に換金可能であり、かつ、価値の変動について僅少なリスクしか負わない短期的な投資からなっております。</p>	<p>同左</p>
(6) その他重要な事項	<p>消費税等の会計処理 税抜方式によっております。</p>	<p>消費税等の会計処理 同左</p>



【連結財務諸表作成のための基本となる重要な事項の変更】

前連結会計年度 (自 平成21年4月1日 至 平成22年3月31日)	当連結会計年度 (自 平成22年4月1日 至 平成23年3月31日)
<p>(企業結合に関する会計基準等の適用)</p> <p>「企業結合に関する会計基準」(企業会計基準第21号 平成20年12月26日)、「連結財務諸表に関する会計基準」(企業会計基準第22号 平成20年12月26日)、「『研究開発費等に係る会計基準』の一部改正」(企業会計基準第23号 平成20年12月26日)、「事業分離等に関する会計基準」(企業会計基準第7号 平成20年12月26日)、「持分法に関する会計基準」(企業会計基準第16号 平成20年12月26日公表分)及び「企業結合会計基準及び事業分離等会計基準に関する適用指針」(企業会計基準適用指針第10号 平成20年12月26日)が平成21年4月1日以後開始する連結会計年度において最初に実施される企業結合等及び事業分離等から適用することができることになったことに伴い、当連結会計年度よりこれらの会計基準等を早期適用しております。</p>	<p>(資産除去債務に関する会計基準の適用)</p> <p>当連結会計年度より「資産除去債務に関する会計基準」(企業会計基準第18号 平成20年3月31日)及び「資産除去債務に関する会計基準の適用指針」(企業会計基準適用指針第21号 平成20年3月31日)を適用しております。</p> <p>これにより、営業利益及び経常利益はそれぞれ3,331千円、税金等調整前当期純利益は49,926千円減少しております。</p>

【表示方法の変更】

前連結会計年度 (自 平成21年4月1日 至 平成22年3月31日)	当連結会計年度 (自 平成22年4月1日 至 平成23年3月31日)
<p>(連結貸借対照表)</p> <p>前連結会計年度まで固定負債の「その他」に含めて表示しておりました「リース債務」は、当連結会計年度において、負債及び純資産の合計額の100分の1を超えたため区分掲記しました。</p> <p>なお、前連結会計年度末の固定負債の「リース債務」は4,460千円であります。</p>	<p>—————</p>
<p>(連結損益計算書)</p> <p>「連結財務諸表に関する会計基準」(企業会計基準第22号 平成20年12月26日)に基づき財務諸表等規則等の一部を改正する内閣府令(平成21年3月24日 内閣府令第5号)が平成21年4月1日以後開始する連結会計年度の期首から適用できることになったことに伴い、「少数株主損益調整前当期純利益」の科目で表示しております。</p>	<p>—————</p>

【追加情報】

前連結会計年度 (自 平成21年4月1日 至 平成22年3月31日)	当連結会計年度 (自 平成22年4月1日 至 平成23年3月31日)
<p>—————</p>	<p>当連結会計年度より、「包括利益の表示に関する会計基準」(企業会計基準第25号 平成22年6月30日)を適用しております。ただし、「その他の包括利益累計額」及び「その他の包括利益累計額合計」の前連結会計年度の金額は、「評価・換算差額等」及び「評価・換算差額等合計」の金額を記載しております。</p>

【注記事項】

(連結貸借対照表関係)

前連結会計年度 (平成22年3月31日)	当連結会計年度 (平成23年3月31日)																																																
<p>※1 担保資産 (担保に供している資産)</p> <table style="width: 100%; border-collapse: collapse;"> <tr> <td style="width: 80%;">現金及び預金(定期預金)</td> <td style="text-align: right;">5,240千円</td> </tr> <tr> <td>建物及び構築物</td> <td style="text-align: right;">1,185,248千円</td> </tr> <tr> <td>土地</td> <td style="text-align: right;">1,793,448千円</td> </tr> <tr> <td style="border-top: 1px solid black;">計</td> <td style="text-align: right; border-top: 1px solid black;">2,983,938千円</td> </tr> </table> <p>(上記に対応する債務)</p> <table style="width: 100%; border-collapse: collapse;"> <tr> <td style="width: 80%;">買掛金</td> <td style="text-align: right;">996千円</td> </tr> <tr> <td>短期借入金</td> <td style="text-align: right;">500,000千円</td> </tr> <tr> <td>1年内返済予定の長期借入金</td> <td style="text-align: right;">493,572千円</td> </tr> <tr> <td>長期借入金</td> <td style="text-align: right;">698,336千円</td> </tr> <tr> <td style="border-top: 1px solid black;">計</td> <td style="text-align: right; border-top: 1px solid black;">1,692,904千円</td> </tr> </table> <p>2 当社は、運転資金の効率的な調達を行うため取引銀行5行と貸出コミットメント契約を締結しております。当連結会計年度末における貸出コミットメントに係る借入未実行残高等は次のとおりであります。</p> <table style="width: 100%; border-collapse: collapse;"> <tr> <td style="width: 80%;">貸出コミットメントの総額</td> <td style="text-align: right;">1,000,000千円</td> </tr> <tr> <td>借入実行残高</td> <td style="text-align: right;">—千円</td> </tr> <tr> <td style="border-top: 1px solid black;">差引額</td> <td style="text-align: right; border-top: 1px solid black;">1,000,000千円</td> </tr> </table>	現金及び預金(定期預金)	5,240千円	建物及び構築物	1,185,248千円	土地	1,793,448千円	計	2,983,938千円	買掛金	996千円	短期借入金	500,000千円	1年内返済予定の長期借入金	493,572千円	長期借入金	698,336千円	計	1,692,904千円	貸出コミットメントの総額	1,000,000千円	借入実行残高	—千円	差引額	1,000,000千円	<p>※1 担保資産 (担保に供している資産)</p> <table style="width: 100%; border-collapse: collapse;"> <tr> <td style="width: 80%;">現金及び預金(定期預金)</td> <td style="text-align: right;">5,245千円</td> </tr> <tr> <td>建物及び構築物</td> <td style="text-align: right;">1,132,976千円</td> </tr> <tr> <td>土地</td> <td style="text-align: right;">1,793,448千円</td> </tr> <tr> <td style="border-top: 1px solid black;">計</td> <td style="text-align: right; border-top: 1px solid black;">2,931,670千円</td> </tr> </table> <p>(上記に対応する債務)</p> <table style="width: 100%; border-collapse: collapse;"> <tr> <td style="width: 80%;">買掛金</td> <td style="text-align: right;">1,093千円</td> </tr> <tr> <td>短期借入金</td> <td style="text-align: right;">400,000千円</td> </tr> <tr> <td>1年内返済予定の長期借入金</td> <td style="text-align: right;">418,472千円</td> </tr> <tr> <td>長期借入金</td> <td style="text-align: right;">679,864千円</td> </tr> <tr> <td style="border-top: 1px solid black;">計</td> <td style="text-align: right; border-top: 1px solid black;">1,499,429千円</td> </tr> </table> <p>2 当社は、運転資金の効率的な調達を行うため取引銀行5行と貸出コミットメント契約を締結しております。当連結会計年度末における貸出コミットメントに係る借入未実行残高等は次のとおりであります。</p> <table style="width: 100%; border-collapse: collapse;"> <tr> <td style="width: 80%;">貸出コミットメントの総額</td> <td style="text-align: right;">1,000,000千円</td> </tr> <tr> <td>借入実行残高</td> <td style="text-align: right;">100,000千円</td> </tr> <tr> <td style="border-top: 1px solid black;">差引額</td> <td style="text-align: right; border-top: 1px solid black;">900,000千円</td> </tr> </table>	現金及び預金(定期預金)	5,245千円	建物及び構築物	1,132,976千円	土地	1,793,448千円	計	2,931,670千円	買掛金	1,093千円	短期借入金	400,000千円	1年内返済予定の長期借入金	418,472千円	長期借入金	679,864千円	計	1,499,429千円	貸出コミットメントの総額	1,000,000千円	借入実行残高	100,000千円	差引額	900,000千円
現金及び預金(定期預金)	5,240千円																																																
建物及び構築物	1,185,248千円																																																
土地	1,793,448千円																																																
計	2,983,938千円																																																
買掛金	996千円																																																
短期借入金	500,000千円																																																
1年内返済予定の長期借入金	493,572千円																																																
長期借入金	698,336千円																																																
計	1,692,904千円																																																
貸出コミットメントの総額	1,000,000千円																																																
借入実行残高	—千円																																																
差引額	1,000,000千円																																																
現金及び預金(定期預金)	5,245千円																																																
建物及び構築物	1,132,976千円																																																
土地	1,793,448千円																																																
計	2,931,670千円																																																
買掛金	1,093千円																																																
短期借入金	400,000千円																																																
1年内返済予定の長期借入金	418,472千円																																																
長期借入金	679,864千円																																																
計	1,499,429千円																																																
貸出コミットメントの総額	1,000,000千円																																																
借入実行残高	100,000千円																																																
差引額	900,000千円																																																

## (連結損益計算書関係)

前連結会計年度 (自 平成21年4月1日 至 平成22年3月31日)	当連結会計年度 (自 平成22年4月1日 至 平成23年3月31日)																					
<p>※1 販売費及び一般管理費に含まれる研究開発費は、60,768千円であります。</p> <p>※2 固定資産除却損の内訳は次のとおりであります。</p> <table style="width: 100%; border-collapse: collapse;"> <tr> <td style="padding-left: 20px;">機械装置及び運搬具</td> <td style="text-align: right;">71千円</td> </tr> <tr> <td style="padding-left: 20px;">工具、器具及び備品</td> <td style="text-align: right;">385千円</td> </tr> <tr> <td style="padding-left: 40px;">計</td> <td style="text-align: right;">457千円</td> </tr> </table> <p>※3 当連結会計年度において、当社グループは以下の資産について減損損失を計上いたしました。</p> <table border="1" style="width: 100%; border-collapse: collapse; margin: 10px 0;"> <thead> <tr> <th style="text-align: center;">場所</th> <th style="text-align: center;">用途</th> <th style="text-align: center;">種類</th> </tr> </thead> <tbody> <tr> <td style="text-align: center;">福岡県福岡市他</td> <td style="text-align: center;">レストラン</td> <td style="text-align: center;">建物等</td> </tr> <tr> <td style="text-align: center;">東京都府中市</td> <td style="text-align: center;">ファストフード店</td> <td style="text-align: center;">建物等</td> </tr> </tbody> </table> <p>当社グループは、所在地別物件それぞれが、概ね独立してキャッシュ・フローを生み出す最小単位として捉え、物件ごとにグルーピングしております。</p> <p>レストラン及びファストフード店については収益性が継続的に悪化した店舗につき、帳簿価額を回収可能価額まで減額し、当該減少額を減損損失(12,600千円)として特別損失に計上いたしました。</p> <p>※グループごとの減損損失の内訳</p> <ul style="list-style-type: none"> <li>・レストラン及びファストフード店</li> </ul> <p style="padding-left: 40px;">12,600千円(建物及び構築物等12,600千円)</p> <p>(回収可能価額の算定方法)</p> <p>レストラン及びファストフード店の回収可能価額については使用価値により測定しており、将来キャッシュ・フローを主として3.36%で割り引いて算定しております。</p>	機械装置及び運搬具	71千円	工具、器具及び備品	385千円	計	457千円	場所	用途	種類	福岡県福岡市他	レストラン	建物等	東京都府中市	ファストフード店	建物等	<p>※1 販売費及び一般管理費に含まれる研究開発費は、71,409千円であります。</p> <p>※2 固定資産除却損の内訳は次のとおりであります。</p> <table style="width: 100%; border-collapse: collapse;"> <tr> <td style="padding-left: 20px;">建物及び構築物</td> <td style="text-align: right;">14,012千円</td> </tr> <tr> <td style="padding-left: 20px;">工具、器具及び備品</td> <td style="text-align: right;">2,488千円</td> </tr> <tr> <td style="padding-left: 40px;">計</td> <td style="text-align: right;">16,501千円</td> </tr> </table>	建物及び構築物	14,012千円	工具、器具及び備品	2,488千円	計	16,501千円
機械装置及び運搬具	71千円																					
工具、器具及び備品	385千円																					
計	457千円																					
場所	用途	種類																				
福岡県福岡市他	レストラン	建物等																				
東京都府中市	ファストフード店	建物等																				
建物及び構築物	14,012千円																					
工具、器具及び備品	2,488千円																					
計	16,501千円																					

## (連結包括利益計算書関係)

当連結会計年度(自 平成22年4月1日 至 平成23年3月31日)

## ※1 当連結会計年度の直前連結会計年度における包括利益

親会社株主に係る包括利益 374,264千円

少数株主に係る包括利益 △2,726千円

計 371,538千円

## ※2 当連結会計年度の直前連結会計年度におけるその他の包括利益

その他有価証券評価差額金 4,168千円

為替換算調整勘定 1,183千円

計 5,351千円

## (連結株主資本等変動計算書関係)

前連結会計年度(自平成21年4月1日至平成22年3月31日)

## 1. 発行済株式の種類及び総数並びに自己株式の種類及び株式数に関する事項

	前連結会計年度末 株式数(株)	当連結会計年度 増加株式数(株)	当連結会計年度 減少株式数(株)	当連結会計年度末 株式数(株)
発行済株式				
普通株式	5,591,630	—	—	5,591,630
合計	5,591,630	—	—	5,591,630
自己株式				
普通株式	300	—	—	300
合計	300	—	—	300

## 2. 新株予約権及び自己新株予約権に関する事項

該当事項はありません。

## 3. 配当に関する事項

## (1) 配当金支払額

(決議)	株式の種類	配当金の総額 (千円)	1株当たり 配当額(円)	基準日	効力発生日
平成21年6月23日 定時株主総会	普通株式	89,461	16	平成21年3月31日	平成21年6月24日

## (2) 基準日が当連結会計年度に属する配当のうち、配当の効力発生日が翌連結会計年度となるもの

(決議)	株式の種類	配当金の総額 (千円)	配当の原資	1株当たり 配当額(円)	基準日	効力発生日
平成22年6月24日 定時株主総会	普通株式	89,461	利益剰余金	16	平成22年3月31日	平成22年6月25日

当連結会計年度(自平成22年4月1日至平成23年3月31日)

## 1. 発行済株式の種類及び総数並びに自己株式の種類及び株式数に関する事項

	前連結会計年度末 株式数(株)	当連結会計年度 増加株式数(株)	当連結会計年度 減少株式数(株)	当連結会計年度末 株式数(株)
発行済株式				
普通株式	5,591,630	—	—	5,591,630
合計	5,591,630	—	—	5,591,630
自己株式				
普通株式(注)	300	53	—	353
合計	300	53	—	353

(注) 普通株式の自己株式の株式数の増加53株は、単元未満株式の買取りによるものであります。

## 2. 新株予約権及び自己新株予約権に関する事項

該当事項はありません。

## 3. 配当に関する事項

## (1) 配当金支払額

(決議)	株式の種類	配当金の総額 (千円)	1株当たり 配当額(円)	基準日	効力発生日
平成22年6月24日 定時株主総会	普通株式	89,461	16	平成22年3月31日	平成22年6月25日

## (2) 基準日が当連結会計年度に属する配当のうち、配当の効力発生日が翌連結会計年度となるもの

(決議)	株式の種類	配当金の総額 (千円)	配当の原資	1株当たり 配当額(円)	基準日	効力発生日
平成23年6月24日 定時株主総会	普通株式	111,825	利益剰余金	20	平成23年3月31日	平成23年6月27日

## (連結キャッシュ・フロー計算書関係)

前連結会計年度 (自 平成21年4月1日 至 平成22年3月31日)	当連結会計年度 (自 平成22年4月1日 至 平成23年3月31日)																																		
<p>※1 現金及び現金同等物の期末残高と連結貸借対照表に掲記されている科目の金額との関係</p> <table style="width: 100%; border-collapse: collapse;"> <tr> <td style="width: 80%;">現金及び預金勘定</td> <td style="text-align: right;">929,361千円</td> </tr> <tr> <td>預入期間が3ヶ月を超える定期預金</td> <td style="text-align: right;">△47,870千円</td> </tr> <tr> <td>預け金勘定</td> <td style="text-align: right;">74,569千円</td> </tr> <tr> <td>現金及び現金同等物</td> <td style="text-align: right; border-top: 1px solid black; border-bottom: 3px double black;">956,060千円</td> </tr> </table> <p>※2 株式の取得により新たに連結子会社となった会社の資産及び負債の主な内訳</p> <p>株式の取得により新たに株式会社ピエトロズパスタを連結したことに伴う連結開始時の主な資産及び負債の内訳並びに株式の取得価額と取得による支出(純額)との関係は次のとおりです。</p> <table style="width: 100%; border-collapse: collapse;"> <tr> <td style="width: 80%;">流動資産</td> <td style="text-align: right;">58,259千円</td> </tr> <tr> <td>固定資産</td> <td style="text-align: right;">392,027千円</td> </tr> <tr> <td>流動負債</td> <td style="text-align: right;">△124,359千円</td> </tr> <tr> <td>固定負債</td> <td style="text-align: right;">△182,863千円</td> </tr> <tr> <td>負ののれん</td> <td style="text-align: right;">△85,904千円</td> </tr> <tr> <td>少数株主持分</td> <td style="text-align: right;">△12,160千円</td> </tr> <tr> <td>株式の取得価額</td> <td style="text-align: right; border-top: 1px solid black; border-bottom: 3px double black;">44,999千円</td> </tr> <tr> <td>現金及び現金同等物</td> <td style="text-align: right;">34,507千円</td> </tr> <tr> <td>差引：株式の取得による支出</td> <td style="text-align: right; border-top: 1px solid black; border-bottom: 3px double black;">10,491千円</td> </tr> </table>	現金及び預金勘定	929,361千円	預入期間が3ヶ月を超える定期預金	△47,870千円	預け金勘定	74,569千円	現金及び現金同等物	956,060千円	流動資産	58,259千円	固定資産	392,027千円	流動負債	△124,359千円	固定負債	△182,863千円	負ののれん	△85,904千円	少数株主持分	△12,160千円	株式の取得価額	44,999千円	現金及び現金同等物	34,507千円	差引：株式の取得による支出	10,491千円	<p>※1 現金及び現金同等物の期末残高と連結貸借対照表に掲記されている科目の金額との関係</p> <table style="width: 100%; border-collapse: collapse;"> <tr> <td style="width: 80%;">現金及び預金勘定</td> <td style="text-align: right;">700,421千円</td> </tr> <tr> <td>預入期間が3ヶ月を超える定期預金</td> <td style="text-align: right;">△65,245千円</td> </tr> <tr> <td>預け金勘定</td> <td style="text-align: right;">57,597千円</td> </tr> <tr> <td>現金及び現金同等物</td> <td style="text-align: right; border-top: 1px solid black; border-bottom: 3px double black;">692,772千円</td> </tr> </table>	現金及び預金勘定	700,421千円	預入期間が3ヶ月を超える定期預金	△65,245千円	預け金勘定	57,597千円	現金及び現金同等物	692,772千円
現金及び預金勘定	929,361千円																																		
預入期間が3ヶ月を超える定期預金	△47,870千円																																		
預け金勘定	74,569千円																																		
現金及び現金同等物	956,060千円																																		
流動資産	58,259千円																																		
固定資産	392,027千円																																		
流動負債	△124,359千円																																		
固定負債	△182,863千円																																		
負ののれん	△85,904千円																																		
少数株主持分	△12,160千円																																		
株式の取得価額	44,999千円																																		
現金及び現金同等物	34,507千円																																		
差引：株式の取得による支出	10,491千円																																		
現金及び預金勘定	700,421千円																																		
預入期間が3ヶ月を超える定期預金	△65,245千円																																		
預け金勘定	57,597千円																																		
現金及び現金同等物	692,772千円																																		

(リース取引関係)

前連結会計年度 (自 平成21年4月1日 至 平成22年3月31日)	当連結会計年度 (自 平成22年4月1日 至 平成23年3月31日)																																																																																			
<p>1. ファイナンス・リース取引 所有権移転外ファイナンス・リース取引</p> <p>① リース資産の内容 有形固定資産 食品事業における生産設備（機械装置及び運搬具）及びレストラン事業における店舗POS設備（工具、器具及び備品）であります。</p> <p>② リース資産の減価償却の方法 連結財務諸表作成のための基本となる重要な事項「4. 会計処理基準に関する事項 (2) 重要な減価償却資産の減価償却の方法」に記載のとおりであります。 なお、所有権移転外ファイナンス・リース取引のうち、リース取引開始日が、平成20年3月31日以前のリース取引については、通常の賃貸借取引に係る方法に準じた会計処理によっており、その内容は次のとおりであります。</p> <p>(1) リース物件の取得価額相当額、減価償却累計額相当額、減損損失累計額相当額及び期末残高相当額</p> <table border="1"> <thead> <tr> <th></th> <th>取得価額相当額 (千円)</th> <th>減価償却累計額相当額 (千円)</th> <th>減損損失累計額相当額 (千円)</th> <th>期末残高相当額 (千円)</th> </tr> </thead> <tbody> <tr> <td>建物及び構築物</td> <td>9,036</td> <td>7,530</td> <td>—</td> <td>1,506</td> </tr> <tr> <td>機械装置及び運搬具</td> <td>418,480</td> <td>204,890</td> <td>27,658</td> <td>185,931</td> </tr> <tr> <td>工具、器具及び備品</td> <td>131,729</td> <td>78,718</td> <td>6,079</td> <td>46,930</td> </tr> <tr> <td>ソフトウェア</td> <td>22,944</td> <td>21,526</td> <td>—</td> <td>1,418</td> </tr> <tr> <td>合計</td> <td>582,190</td> <td>312,665</td> <td>33,738</td> <td>235,785</td> </tr> </tbody> </table> <p>なお、取得価額相当額は、未経過リース料期末残高が有形固定資産の期末残高等に占める割合が低いため、支払利子込み法により算定しております。</p> <p>(2) 未経過リース料期末残高相当額等</p> <table> <tr> <td>1年以内</td> <td style="text-align: right;">79,110千円</td> </tr> <tr> <td>1年超</td> <td style="text-align: right;">156,675千円</td> </tr> <tr> <td>合計</td> <td style="text-align: right;">235,785千円</td> </tr> <tr> <td>リース資産減損勘定の残高</td> <td style="text-align: right;">12,105千円</td> </tr> </table> <p>なお、未経過リース料期末残高相当額は、未経過リース料期末残高が有形固定資産の期末残高等に占める割合が低いため、支払利子込み法により算定しております。</p> <p>(3) 支払リース料、リース資産減損勘定の取崩額、減価償却費相当額及び減損損失</p> <table> <tr> <td>支払リース料</td> <td style="text-align: right;">97,763千円</td> </tr> <tr> <td>リース資産減損勘定の取崩額</td> <td style="text-align: right;">6,493千円</td> </tr> <tr> <td>減価償却費相当額</td> <td style="text-align: right;">91,270千円</td> </tr> </table> <p>(4) 減価償却費相当額の算定方法 リース期間を耐用年数として、残存価額を零とする定額法によっております。</p>		取得価額相当額 (千円)	減価償却累計額相当額 (千円)	減損損失累計額相当額 (千円)	期末残高相当額 (千円)	建物及び構築物	9,036	7,530	—	1,506	機械装置及び運搬具	418,480	204,890	27,658	185,931	工具、器具及び備品	131,729	78,718	6,079	46,930	ソフトウェア	22,944	21,526	—	1,418	合計	582,190	312,665	33,738	235,785	1年以内	79,110千円	1年超	156,675千円	合計	235,785千円	リース資産減損勘定の残高	12,105千円	支払リース料	97,763千円	リース資産減損勘定の取崩額	6,493千円	減価償却費相当額	91,270千円	<p>1. ファイナンス・リース取引 所有権移転外ファイナンス・リース取引</p> <p>① リース資産の内容 有形固定資産 同左</p> <p>② リース資産の減価償却の方法 同左</p> <p>(1) リース物件の取得価額相当額、減価償却累計額相当額、減損損失累計額相当額及び期末残高相当額</p> <table border="1"> <thead> <tr> <th></th> <th>取得価額相当額 (千円)</th> <th>減価償却累計額相当額 (千円)</th> <th>減損損失累計額相当額 (千円)</th> <th>期末残高相当額 (千円)</th> </tr> </thead> <tbody> <tr> <td>建物及び構築物</td> <td>9,036</td> <td>8,433</td> <td>—</td> <td>602</td> </tr> <tr> <td>機械装置及び運搬具</td> <td>412,724</td> <td>254,396</td> <td>21,902</td> <td>136,425</td> </tr> <tr> <td>工具、器具及び備品</td> <td>116,931</td> <td>97,284</td> <td>—</td> <td>19,646</td> </tr> <tr> <td>合計</td> <td>538,692</td> <td>360,114</td> <td>21,902</td> <td>156,675</td> </tr> </tbody> </table> <p>なお、取得価額相当額は、未経過リース料期末残高が有形固定資産の期末残高等に占める割合が低いため、支払利子込み法により算定しております。</p> <p>(2) 未経過リース料期末残高相当額等</p> <table> <tr> <td>1年以内</td> <td style="text-align: right;">64,866千円</td> </tr> <tr> <td>1年超</td> <td style="text-align: right;">91,808千円</td> </tr> <tr> <td>合計</td> <td style="text-align: right;">156,675千円</td> </tr> <tr> <td>リース資産減損勘定の残高</td> <td style="text-align: right;">8,720千円</td> </tr> </table> <p>同左</p> <p>(3) 支払リース料、リース資産減損勘定の取崩額、減価償却費相当額及び減損損失</p> <table> <tr> <td>支払リース料</td> <td style="text-align: right;">82,571千円</td> </tr> <tr> <td>リース資産減損勘定の取崩額</td> <td style="text-align: right;">3,384千円</td> </tr> <tr> <td>減価償却費相当額</td> <td style="text-align: right;">79,187千円</td> </tr> </table> <p>(4) 減価償却費相当額の算定方法 同左</p>		取得価額相当額 (千円)	減価償却累計額相当額 (千円)	減損損失累計額相当額 (千円)	期末残高相当額 (千円)	建物及び構築物	9,036	8,433	—	602	機械装置及び運搬具	412,724	254,396	21,902	136,425	工具、器具及び備品	116,931	97,284	—	19,646	合計	538,692	360,114	21,902	156,675	1年以内	64,866千円	1年超	91,808千円	合計	156,675千円	リース資産減損勘定の残高	8,720千円	支払リース料	82,571千円	リース資産減損勘定の取崩額	3,384千円	減価償却費相当額	79,187千円
	取得価額相当額 (千円)	減価償却累計額相当額 (千円)	減損損失累計額相当額 (千円)	期末残高相当額 (千円)																																																																																
建物及び構築物	9,036	7,530	—	1,506																																																																																
機械装置及び運搬具	418,480	204,890	27,658	185,931																																																																																
工具、器具及び備品	131,729	78,718	6,079	46,930																																																																																
ソフトウェア	22,944	21,526	—	1,418																																																																																
合計	582,190	312,665	33,738	235,785																																																																																
1年以内	79,110千円																																																																																			
1年超	156,675千円																																																																																			
合計	235,785千円																																																																																			
リース資産減損勘定の残高	12,105千円																																																																																			
支払リース料	97,763千円																																																																																			
リース資産減損勘定の取崩額	6,493千円																																																																																			
減価償却費相当額	91,270千円																																																																																			
	取得価額相当額 (千円)	減価償却累計額相当額 (千円)	減損損失累計額相当額 (千円)	期末残高相当額 (千円)																																																																																
建物及び構築物	9,036	8,433	—	602																																																																																
機械装置及び運搬具	412,724	254,396	21,902	136,425																																																																																
工具、器具及び備品	116,931	97,284	—	19,646																																																																																
合計	538,692	360,114	21,902	156,675																																																																																
1年以内	64,866千円																																																																																			
1年超	91,808千円																																																																																			
合計	156,675千円																																																																																			
リース資産減損勘定の残高	8,720千円																																																																																			
支払リース料	82,571千円																																																																																			
リース資産減損勘定の取崩額	3,384千円																																																																																			
減価償却費相当額	79,187千円																																																																																			

前連結会計年度 (自 平成21年4月1日 至 平成22年3月31日)	当連結会計年度 (自 平成22年4月1日 至 平成23年3月31日)												
2. オペレーティング・リース取引 オペレーティング・リース取引のうち解約不能のもの に係る未経過リース料 <table data-bbox="236 290 769 380"> <tr> <td>1年以内</td> <td>112,407千円</td> </tr> <tr> <td>1年超</td> <td>378,920千円</td> </tr> <tr> <td><u>合計</u></td> <td><u>491,328千円</u></td> </tr> </table>	1年以内	112,407千円	1年超	378,920千円	<u>合計</u>	<u>491,328千円</u>	2. オペレーティング・リース取引 オペレーティング・リース取引のうち解約不能のもの に係る未経過リース料 <table data-bbox="890 290 1423 380"> <tr> <td>1年以内</td> <td>107,885千円</td> </tr> <tr> <td>1年超</td> <td>284,095千円</td> </tr> <tr> <td><u>合計</u></td> <td><u>391,981千円</u></td> </tr> </table>	1年以内	107,885千円	1年超	284,095千円	<u>合計</u>	<u>391,981千円</u>
1年以内	112,407千円												
1年超	378,920千円												
<u>合計</u>	<u>491,328千円</u>												
1年以内	107,885千円												
1年超	284,095千円												
<u>合計</u>	<u>391,981千円</u>												

(金融商品関係)

前連結会計年度(自平成21年4月1日至平成22年3月31日)

(追加情報)

当連結会計年度より、「金融商品に関する会計基準」(企業会計基準第10号平成20年3月10日)及び「金融商品の時価等の開示に関する適用指針」(企業会計基準適用指針第19号平成20年3月10日)を適用しております。

#### 1. 金融商品の状況に関する事項

##### (1) 金融商品に対する取組方針

当社グループは、主にレストラン店舗の新設や改修計画並びに食品の製造販売事業を行うための設備投資計画に照らして、必要な資金を主に銀行借入により調達しております。また、一時的な余剰資金は安全性の高い金融資産で運用し、短期的な運転資金についても銀行借入により調達しております。

##### (2) 金融商品の内容及びそのリスク

営業債権である売掛金は、取引先の信用リスクに晒されており、主にレストラン事業における売上預け金及び敷金及び保証金については、貸入人の信用リスクに晒されております。また、投資有価証券は市場の変動リスクに晒されており、借入金についても市場金利の変動リスクに晒されております。

##### (3) 金融商品に係るリスク管理体制

当社グループは、与信管理規程及びF C売掛債権管理規程に従い、営業債権について各事業部門は主要な取引先の状況を定期的にモニタリングし、取引先毎に期日及び残高を管理する事により、財務状況等の悪化による回収懸念債権の早期把握や軽減を図っております。また、投資有価証券については、定期的に時価や発行体(取引先企業)との関係を勘案して保有状況を継続的に見直しております。満期保有目的の債券につきましては、格付けの高い債券のみを対象としているため、信用リスクは僅少であります。また、レストラン店舗の新設時に支払う敷金及び保証金については、新設時の信用調査等により回収懸念リスクの軽減を図っております。

#### 2. 金融商品の時価等に関する事項

平成22年3月31日における連結貸借対照表計上額、時価及びこれらの差額については次のとおりであります。

	連結貸借対照表計上額(千円)	時価(千円)	差額(千円)
(1) 現金及び預金	929,361	929,361	—
(2) 預け金	74,569	74,569	—
(3) 売掛金	778,146	778,146	—
(4) 投資有価証券	55,794	55,941	147
(5) 敷金及び保証金	809,139	701,274	△107,865
資産計	2,647,011	2,539,293	△107,717
(6) 買掛金	397,004	397,004	—
(7) 短期借入金	1,600,000	1,600,000	—
(8) 未払法人税等	118,333	118,333	—
(9) 長期借入金(1年以内含む)	1,319,696	1,331,129	11,433
負債計	3,435,033	3,446,466	11,433
貸出コミットメントの総額	—	1,000,000	—

(注) 1. 貸出コミットメントの総額は、約定借入枠から実行残高を差し引いた額を記載しております。

#### 2. 金融商品の時価の算定方法

##### 資産

##### (1) 現金及び預金、(2) 預け金、(3) 売掛金

これらは、短期間で決済されるものであるため、時価は帳簿価額にほぼ等しいことから、当該帳簿価額によっております。

##### (4) 投資有価証券

時価については、株式等は取引所の価格によっており、債券は金融商品取引業者から提示された価格によっております。



(5) 敷金及び保証金

時価については、契約等合理的に見積もった返還までの期間の将来キャッシュ・フローを国債等の利回りで割り引いた現在価値から、貸倒引当金を控除しております。

負債

(6) 買掛金、(7) 短期借入金

これらは、短期間で決済されるものであるため、時価は帳簿価額にほぼ等しいことから、当該帳簿価額によっております。

(8) 未払法人税等

時価については、短期間で決済されるものであるため、時価は帳簿価額にほぼ等しいことから、当該帳簿価額によっております。

(9) 長期借入金（1年以内含む）

長期借入金のうち、変動金利によるものは短期間で市場金利を反映し、また、当社の信用状態は借入実行後大きく異なっていないことから、時価は帳簿価額と近似していると考えられるため、当該帳簿価額によっております。

固定金利によるものは、元利金の合計額を同様の新規借入を行った場合に想定される利率で割り引いた現在価値により算定しております。

貸出コミットメントの総額

貸出コミットメントの総額に関する時価については、借入実行期間が短期間にしか及ばないため、コミットメントの未実行残高を時価としております。

3. 時価を把握することが極めて困難と認められる金融商品

区 分	連結貸借対照表計上額（千円）
非上場株式	2,300
長期預り敷金	85,611

非上場株式については、市場価格がなく、時価を把握することが極めて困難と認められることから、「(4) 投資有価証券」には含めておりません。また、長期預り敷金については、入居者の退去時期が算出できず、時価が合理的に見積もれないため記載しておりません。

4. 金銭債権及び満期がある有価証券の連結決算日後の償還予定額

区 分	1年以内 (千円)	1年超5年以内 (千円)	5年超10年以内 (千円)	10年超 (千円)
現金及び預金	929,361	—	—	—
預け金	74,569	—	—	—
売掛金	778,146	—	—	—
投資有価証券 その他有価証券のうち満期があるもの 債券（社債）	—	—	10,000	—
合計	1,782,077	—	10,000	—

(注) 敷金及び保証金については、償還予定額が不明なため記載しておりません。

5. 長期借入金及びその他の有利子負債の連結決算日後の返済予定額

連結附属明細表「借入金等明細表」をご参照ください。

当連結会計年度（自 平成22年4月1日 至 平成23年3月31日）

1. 金融商品の状況に関する事項

(1) 金融商品に対する取組方針

当社グループは、主にレストラン店舗の新設や改修計画並びに食品の製造販売事業を行うための設備投資計画に照らして、必要な資金を主に銀行借入により調達しております。また、一時的な余剰資金は安全性の高い金融資産で運用し、短期的な運転資金についても銀行借入により調達しております。

(2) 金融商品の内容及びそのリスク

営業債権である売掛金は、取引先の信用リスクに晒されており、主にレストラン事業における売上預け金及び敷金及び保証金については、貸入人の信用リスクに晒されております。また、投資有価証券は市場の変動リスクに晒されており、借入金についても市場金利の変動リスクに晒されております。

(3) 金融商品に係るリスク管理体制

当社グループは、与信管理規程及びF C売掛債権管理規程に従い、営業債権について各事業部門は主要な取引先の状況を定期的にモニタリングし、取引先毎に期日及び残高を管理する事により、財務状況等の悪化による回収懸念債権の早期把握や軽減を図っております。また、投資有価証券については、定期的に時価や発行体（取引先企業）との関係を勘案して保有状況を継続的に見直しております。満期保有目的の債券につきましては、格付けの高い債券のみを対象としているため、信用リスクは僅少であります。また、レストラン店舗の新設時に支払う敷金及び保証金については、新設時の信用調査等により回収懸念リスクの軽減を図っております。

2. 金融商品の時価等に関する事項

平成23年3月31日における連結貸借対照表計上額、時価及びこれらの差額については次のとおりであります。

	連結貸借対照表計上額（千円）	時価（千円）	差額（千円）
(1) 現金及び預金	700,421	700,421	—
(2) 預け金	57,597	57,597	—
(3) 売掛金	1,090,012	1,090,012	—
(4) 投資有価証券	50,897	51,045	147
(5) 敷金及び保証金（1年以内含む）	732,223	670,514	△61,709
資産計	2,631,152	2,569,590	△61,562
(6) 買掛金	602,657	602,657	—
(7) 短期借入金	1,400,000	1,400,000	—
(8) 未払法人税等	13,281	13,281	—
(9) 長期借入金（1年以内含む）	1,098,336	1,096,653	△1,682
負債計	3,114,274	3,112,592	△1,682
貸出コミットメントの総額	—	900,000	900,000

(注) 1. 貸出コミットメントの総額は、約定借入枠から実行残高を差し引いた額を記載しております。

2. 金融商品の時価の算定方法

資産

(1) 現金及び預金、(2) 預け金、(3) 売掛金

これらは、短期間で決済されるものであるため、時価は帳簿価額にほぼ等しいことから、当該帳簿価額によっております。

(4) 投資有価証券

時価については、株式等は取引所の価格によっており、債券は金融商品取引業者から提示された価格によっております。

(5) 敷金及び保証金（1年以内含む）

時価については、契約等合理的に見積もった返還までの期間の将来キャッシュ・フローを国債等の利回りで割り引いた現在価値から、貸倒引当金を控除しております。

## 負債

### (6) 買掛金、(7) 短期借入金

これらは、短期間で決済されるものであるため、時価は帳簿価額にほぼ等しいことから、当該帳簿価額によっております。

### (8) 未払法人税等

時価については、短期間で決済されるものであるため、時価は帳簿価額にほぼ等しいことから、当該帳簿価額によっております。

### (9) 長期借入金（1年以内含む）

長期借入金のうち、変動金利によるものは短期間で市場金利を反映し、また、当社の信用状態は借入実行後大きく異なっていないことから、時価は帳簿価額と近似していると考えられるため、当該帳簿価額によっております。

固定金利によるものは、元利金の合計額を同様の新規借入を行った場合に想定される利率で割り引いた現在価値により算定しております。

## 貸出コミットメントの総額

貸出コミットメントの総額に関する時価については、借入実行期間が短期間にしか及ばないため、コミットメントの未実行残高を時価としております。

## 3. 時価を把握することが極めて困難と認められる金融商品

区 分	連結貸借対照表計上額（千円）
非上場株式	2,300
長期預り敷金	76,871

非上場株式については、市場価格がなく、時価を把握することが極めて困難と認められることから、「(4) 投資有価証券」には含めておりません。また、長期預り敷金については、入居者の退去時期が算出できず、時価が合理的に見積もれないため記載しておりません。

## 4. 金銭債権及び満期がある有価証券の連結決算日後の償還予定額

区 分	1年以内 (千円)	1年超5年以内 (千円)	5年超10年以内 (千円)	10年超 (千円)
現金及び預金	700,421	—	—	—
預け金	57,597	—	—	—
売掛金	1,090,012	—	—	—
投資有価証券 その他有価証券のうち満期があるもの 債券（社債）	—	—	10,000	—
合計	1,848,031	—	10,000	—

(注) 敷金及び保証金については、償還予定額が不明なため記載しておりません。

## 5. 長期借入金及びその他の有利子負債の連結決算日後の返済予定額

連結附属明細表「借入金等明細表」をご参照ください。

(有価証券関係)  
前連結会計年度(平成22年3月31日)

1 満期保有目的の債券

区分	連結貸借対照表計上額 (千円)	時価(千円)	差額(千円)
時価が連結貸借対照表計上額を 超えるもの			
(1) 国債・地方債等	—	—	—
(2) 社債	10,000	10,147	147
(3) その他	—	—	—
小計	10,000	10,147	147
時価が連結貸借対照表計上額を 超えないもの			
(1) 国債・地方債等	—	—	—
(2) 社債	—	—	—
(3) その他	—	—	—
小計	—	—	—
合計	10,000	10,147	147

2 その他有価証券

区分	連結貸借対照表計上額 (千円)	取得原価(千円)	差額(千円)
連結貸借対照表計上額が取得原 価を超えるもの			
(1) 株式	36,912	27,891	9,020
(2) 債券	—	—	—
(3) その他	—	—	—
小計	36,912	27,891	9,020
連結貸借対照表計上額が取得原 価を超えないもの			
(1) 株式	8,881	12,161	△3,279
(2) 債券	—	—	—
(3) その他	—	—	—
小計	8,881	12,161	△3,279
合計	45,794	40,053	5,740

(注) 非上場株式(連結貸借対照表計上額2,300千円)については、市場価格がなく、時価を把握することが極めて困難と認められることから、上表のその他有価証券には含めておりません。

当連結会計年度（平成23年3月31日）

1 満期保有目的の債券

区分	連結貸借対照表計上額 (千円)	時価 (千円)	差額 (千円)
時価が連結貸借対照表計上額を 超えるもの			
(1) 国債・地方債等	—	—	—
(2) 社債	10,000	10,147	147
(3) その他	—	—	—
小計	10,000	10,147	147
時価が連結貸借対照表計上額を 超えないもの			
(1) 国債・地方債等	—	—	—
(2) 社債	—	—	—
(3) その他	—	—	—
小計	—	—	—
合計	10,000	10,147	147

2 その他有価証券

区分	連結貸借対照表計上額 (千円)	取得原価 (千円)	差額 (千円)
連結貸借対照表計上額が取得原 価を超えるもの			
(1) 株式	28,042	24,980	3,062
(2) 債券	—	—	—
(3) その他	—	—	—
小計	28,042	24,980	3,062
連結貸借対照表計上額が取得原 価を超えないもの			
(1) 株式	12,855	18,162	△5,307
(2) 債券	—	—	—
(3) その他	—	—	—
小計	12,855	18,162	△5,307
合計	40,897	43,143	△2,245

(注) 非上場株式（連結貸借対照表計上額2,300千円）については、市場価格がなく、時価を把握することが極めて困難と認められることから、上表のその他有価証券には含めておりません。

(デリバティブ取引関係)

前連結会計年度(自平成21年4月1日至平成22年3月31日)及び当連結会計年度(自平成22年4月1日至平成23年3月31日)

当社グループは、デリバティブ取引を全く利用していないため、該当事項はありません。

(退職給付関係)

1 採用している退職給付制度の概要

当社は、退職金規程に基づく社内積立の退職一時金制度のほか、同制度の一部として勤続20年以上で定年退職する者を対象とした適格退職年金制度を採用しております。

2 退職給付債務に関する事項

	前連結会計年度 (平成22年3月31日)	当連結会計年度 (平成23年3月31日)
イ 退職給付債務(千円)	△190,907	△202,724
ロ 年金資産(千円)	129,182	136,141
ハ 退職給付引当金(イ+ロ)(千円)	△61,725	△66,582

(注) 退職給付債務の算定に当たり、簡便法を採用しております。

3 退職給付費用に関する事項

	前連結会計年度 (自平成21年4月1日 至平成22年3月31日)	当連結会計年度 (自平成22年4月1日 至平成23年3月31日)
イ 勤務費用(千円)	19,243	33,487
ロ 退職給付費用(千円)	19,243	33,487

## (税効果会計関係)

前連結会計年度 (平成22年3月31日)	当連結会計年度 (平成23年3月31日)																																																																																																																						
<p>1 繰延税金資産及び繰延税金負債の発生の主な原因別の内訳</p> <p>(繰延税金資産)</p> <table style="width: 100%; border-collapse: collapse;"> <tr><td>未払事業税</td><td style="text-align: right;">2,631千円</td></tr> <tr><td>賞与引当金</td><td style="text-align: right;">20,585千円</td></tr> <tr><td>貸倒引当金</td><td style="text-align: right;">8,358千円</td></tr> <tr><td>役員退職慰労引当金</td><td style="text-align: right;">140,355千円</td></tr> <tr><td>退職給付引当金</td><td style="text-align: right;">24,937千円</td></tr> <tr><td>投資有価証券評価損</td><td style="text-align: right;">22,094千円</td></tr> <tr><td>会員権評価損</td><td style="text-align: right;">15,162千円</td></tr> <tr><td>減損損失</td><td style="text-align: right;">130,565千円</td></tr> <tr><td>繰越欠損金</td><td style="text-align: right;">78,935千円</td></tr> <tr><td>その他</td><td style="text-align: right;">8,555千円</td></tr> <tr><td>繰延税金資産小計</td><td style="text-align: right;">452,182千円</td></tr> <tr><td>評価性引当額</td><td style="text-align: right;">△362,289千円</td></tr> <tr><td>繰延税金資産合計</td><td style="text-align: right;">89,892千円</td></tr> </table> <p>(繰延税金負債)</p> <table style="width: 100%; border-collapse: collapse;"> <tr><td>子会社連結に伴う評価差額金</td><td style="text-align: right;">57,416千円</td></tr> <tr><td>その他有価証券評価差額金</td><td style="text-align: right;">2,319千円</td></tr> <tr><td>繰延税金負債合計</td><td style="text-align: right;">59,735千円</td></tr> <tr><td>繰延税金資産の純額</td><td style="text-align: right;">30,157千円</td></tr> </table> <p>(注) 繰延税金資産の純額は、連結貸借対照表の以下の項目に含まれております。</p> <table style="width: 100%; border-collapse: collapse;"> <tr><td>流動資産—繰延税金資産</td><td style="text-align: right;">29,354千円</td></tr> <tr><td>固定資産—繰延税金資産</td><td style="text-align: right;">802千円</td></tr> <tr><td>流動負債—繰延税金負債</td><td style="text-align: right;">—</td></tr> <tr><td>固定負債—繰延税金負債</td><td style="text-align: right;">—</td></tr> </table> <p>2 法定実効税率と税効果会計適用後の法人税等の負担率との差異の主要な項目の内訳</p> <table style="width: 100%; border-collapse: collapse;"> <tr><td>法定実効税率</td><td style="text-align: right;">40.4%</td></tr> <tr><td>(調整)</td><td></td></tr> <tr><td>交際費等永久に損金に算入されない項目</td><td style="text-align: right;">1.6%</td></tr> <tr><td>法人住民税均等割</td><td style="text-align: right;">1.1%</td></tr> <tr><td>負ののれん発生益</td><td style="text-align: right;">△5.9%</td></tr> <tr><td>評価性引当額</td><td style="text-align: right;">4.4%</td></tr> <tr><td>その他</td><td style="text-align: right;">1.1%</td></tr> <tr><td>税効果会計適用後の法人税等の負担率</td><td style="text-align: right;">42.7%</td></tr> </table>	未払事業税	2,631千円	賞与引当金	20,585千円	貸倒引当金	8,358千円	役員退職慰労引当金	140,355千円	退職給付引当金	24,937千円	投資有価証券評価損	22,094千円	会員権評価損	15,162千円	減損損失	130,565千円	繰越欠損金	78,935千円	その他	8,555千円	繰延税金資産小計	452,182千円	評価性引当額	△362,289千円	繰延税金資産合計	89,892千円	子会社連結に伴う評価差額金	57,416千円	その他有価証券評価差額金	2,319千円	繰延税金負債合計	59,735千円	繰延税金資産の純額	30,157千円	流動資産—繰延税金資産	29,354千円	固定資産—繰延税金資産	802千円	流動負債—繰延税金負債	—	固定負債—繰延税金負債	—	法定実効税率	40.4%	(調整)		交際費等永久に損金に算入されない項目	1.6%	法人住民税均等割	1.1%	負ののれん発生益	△5.9%	評価性引当額	4.4%	その他	1.1%	税効果会計適用後の法人税等の負担率	42.7%	<p>1 繰延税金資産及び繰延税金負債の発生の主な原因別の内訳</p> <p>(繰延税金資産)</p> <table style="width: 100%; border-collapse: collapse;"> <tr><td>未払事業税</td><td style="text-align: right;">2,225千円</td></tr> <tr><td>賞与引当金</td><td style="text-align: right;">18,850千円</td></tr> <tr><td>役員退職慰労引当金</td><td style="text-align: right;">149,195千円</td></tr> <tr><td>退職給付引当金</td><td style="text-align: right;">26,899千円</td></tr> <tr><td>投資有価証券評価損</td><td style="text-align: right;">22,094千円</td></tr> <tr><td>会員権評価損</td><td style="text-align: right;">15,546千円</td></tr> <tr><td>減損損失</td><td style="text-align: right;">87,001千円</td></tr> <tr><td>店舗閉店損失</td><td style="text-align: right;">20,742千円</td></tr> <tr><td>資産除去債務影響額</td><td style="text-align: right;">20,282千円</td></tr> <tr><td>繰越欠損金</td><td style="text-align: right;">224,785千円</td></tr> <tr><td>その他</td><td style="text-align: right;">5,041千円</td></tr> <tr><td>繰延税金資産小計</td><td style="text-align: right;">592,665千円</td></tr> <tr><td>評価性引当額</td><td style="text-align: right;">△257,248千円</td></tr> <tr><td>繰延税金資産合計</td><td style="text-align: right;">335,417千円</td></tr> </table> <p>(繰延税金負債)</p> <table style="width: 100%; border-collapse: collapse;"> <tr><td>敷金及び保証金</td><td style="text-align: right;">55,154千円</td></tr> <tr><td>その他</td><td style="text-align: right;">5,649千円</td></tr> <tr><td>繰延税金負債合計</td><td style="text-align: right;">60,804千円</td></tr> <tr><td>繰延税金資産の純額</td><td style="text-align: right;">274,612千円</td></tr> </table> <p>(注) 繰延税金資産の純額は、連結貸借対照表の以下の項目に含まれております。</p> <table style="width: 100%; border-collapse: collapse;"> <tr><td>流動資産—繰延税金資産</td><td style="text-align: right;">269,599千円</td></tr> <tr><td>固定資産—繰延税金資産</td><td style="text-align: right;">5,013千円</td></tr> <tr><td>流動負債—繰延税金負債</td><td style="text-align: right;">—</td></tr> <tr><td>固定負債—繰延税金負債</td><td style="text-align: right;">—</td></tr> </table> <p>2 法定実効税率と税効果会計適用後の法人税等の負担率との差異の主要な項目の内訳</p> <table style="width: 100%; border-collapse: collapse;"> <tr><td>法定実効税率</td><td style="text-align: right;">40.4%</td></tr> <tr><td>(調整)</td><td></td></tr> <tr><td>交際費等永久に損金に算入されない項目</td><td style="text-align: right;">4.9%</td></tr> <tr><td>法人住民税均等割</td><td style="text-align: right;">2.8%</td></tr> <tr><td>連結子会社清算による影響額</td><td style="text-align: right;">△117.9%</td></tr> <tr><td>評価性引当額</td><td style="text-align: right;">△15.3%</td></tr> <tr><td>その他</td><td style="text-align: right;">△3.5%</td></tr> <tr><td>税効果会計適用後の法人税等の負担率</td><td style="text-align: right;">△88.6%</td></tr> </table>	未払事業税	2,225千円	賞与引当金	18,850千円	役員退職慰労引当金	149,195千円	退職給付引当金	26,899千円	投資有価証券評価損	22,094千円	会員権評価損	15,546千円	減損損失	87,001千円	店舗閉店損失	20,742千円	資産除去債務影響額	20,282千円	繰越欠損金	224,785千円	その他	5,041千円	繰延税金資産小計	592,665千円	評価性引当額	△257,248千円	繰延税金資産合計	335,417千円	敷金及び保証金	55,154千円	その他	5,649千円	繰延税金負債合計	60,804千円	繰延税金資産の純額	274,612千円	流動資産—繰延税金資産	269,599千円	固定資産—繰延税金資産	5,013千円	流動負債—繰延税金負債	—	固定負債—繰延税金負債	—	法定実効税率	40.4%	(調整)		交際費等永久に損金に算入されない項目	4.9%	法人住民税均等割	2.8%	連結子会社清算による影響額	△117.9%	評価性引当額	△15.3%	その他	△3.5%	税効果会計適用後の法人税等の負担率	△88.6%
未払事業税	2,631千円																																																																																																																						
賞与引当金	20,585千円																																																																																																																						
貸倒引当金	8,358千円																																																																																																																						
役員退職慰労引当金	140,355千円																																																																																																																						
退職給付引当金	24,937千円																																																																																																																						
投資有価証券評価損	22,094千円																																																																																																																						
会員権評価損	15,162千円																																																																																																																						
減損損失	130,565千円																																																																																																																						
繰越欠損金	78,935千円																																																																																																																						
その他	8,555千円																																																																																																																						
繰延税金資産小計	452,182千円																																																																																																																						
評価性引当額	△362,289千円																																																																																																																						
繰延税金資産合計	89,892千円																																																																																																																						
子会社連結に伴う評価差額金	57,416千円																																																																																																																						
その他有価証券評価差額金	2,319千円																																																																																																																						
繰延税金負債合計	59,735千円																																																																																																																						
繰延税金資産の純額	30,157千円																																																																																																																						
流動資産—繰延税金資産	29,354千円																																																																																																																						
固定資産—繰延税金資産	802千円																																																																																																																						
流動負債—繰延税金負債	—																																																																																																																						
固定負債—繰延税金負債	—																																																																																																																						
法定実効税率	40.4%																																																																																																																						
(調整)																																																																																																																							
交際費等永久に損金に算入されない項目	1.6%																																																																																																																						
法人住民税均等割	1.1%																																																																																																																						
負ののれん発生益	△5.9%																																																																																																																						
評価性引当額	4.4%																																																																																																																						
その他	1.1%																																																																																																																						
税効果会計適用後の法人税等の負担率	42.7%																																																																																																																						
未払事業税	2,225千円																																																																																																																						
賞与引当金	18,850千円																																																																																																																						
役員退職慰労引当金	149,195千円																																																																																																																						
退職給付引当金	26,899千円																																																																																																																						
投資有価証券評価損	22,094千円																																																																																																																						
会員権評価損	15,546千円																																																																																																																						
減損損失	87,001千円																																																																																																																						
店舗閉店損失	20,742千円																																																																																																																						
資産除去債務影響額	20,282千円																																																																																																																						
繰越欠損金	224,785千円																																																																																																																						
その他	5,041千円																																																																																																																						
繰延税金資産小計	592,665千円																																																																																																																						
評価性引当額	△257,248千円																																																																																																																						
繰延税金資産合計	335,417千円																																																																																																																						
敷金及び保証金	55,154千円																																																																																																																						
その他	5,649千円																																																																																																																						
繰延税金負債合計	60,804千円																																																																																																																						
繰延税金資産の純額	274,612千円																																																																																																																						
流動資産—繰延税金資産	269,599千円																																																																																																																						
固定資産—繰延税金資産	5,013千円																																																																																																																						
流動負債—繰延税金負債	—																																																																																																																						
固定負債—繰延税金負債	—																																																																																																																						
法定実効税率	40.4%																																																																																																																						
(調整)																																																																																																																							
交際費等永久に損金に算入されない項目	4.9%																																																																																																																						
法人住民税均等割	2.8%																																																																																																																						
連結子会社清算による影響額	△117.9%																																																																																																																						
評価性引当額	△15.3%																																																																																																																						
その他	△3.5%																																																																																																																						
税効果会計適用後の法人税等の負担率	△88.6%																																																																																																																						

(企業結合等関係)

前連結会計年度(自 平成21年4月1日 至 平成22年3月31日)

取得による企業結合

1. 被取得企業の名称及びその事業の内容、企業結合を行った主な理由、企業結合日、企業結合の法的形式並びに結合後企業の名称、取得した議決権比率及び取得企業を決定するに至った根拠

- (1) 被取得企業の名称及びその事業の内容

被取得企業の名称 株式会社 O I イタリアンシステムズ

事業の内容 フランチャイズチェーンシステムによる飲食店の経営

- (2) 企業結合を行った主な理由

レストラン事業の再構築と今後の成長戦略に必要な方策と判断したため。

- (3) 企業結合日

平成21年5月29日

- (4) 企業結合の法的形式並びに結合後企業の名称

企業結合の法的形式 株式取得

結合後企業の名称 株式会社 ピエトロズパスタ

- (5) 取得した議決権比率

100.0%

取得した議決権比率には、平成21年5月29日付で新規取得した議決権比率91.5%及び平成22年3月31日付で追加取得した議決権比率8.5%を合算して記載しております。

なお、平成22年3月31日付の追加取得につきましては、「企業結合会計に関する会計基準 共通支配下の取引等の会計処理 少数株主との取引46」に規程する会計処理を実施いたしました。

- (6) 取得企業を決定するに至った主な根拠

株式会社O I イタリアンシステムズは、平成19年10月から当社のフランチャイジーとして、首都圏における店舗運営を行っております。また、首都圏には当社直営の店舗も7店舗（不採算店舗の閉鎖により、現在4店舗）あり、株式会社O I イタリアンシステムズを子会社化することは、レストラン事業の再構築と今後の成長戦略に必要な方策と判断いたしました。これにより、当社グループは、首都圏における店舗運営管理を一元化して、人員の効率的配置やコストコントロールの強化を図るとともに、お客様に満足していただけるサービスのさらなる向上を図ってまいります。

2. 連結財務諸表に含まれている取得した事業の業績の期間

平成21年6月1日から平成22年2月28日まで

3. 被取得企業の取得原価及びその内訳

取得の対価

現金及び預金	平成21年5月29日新規取得	44,999千円
	平成22年3月31日追加取得	1,870千円
取得原価		46,869千円

4. 発生したのれんの金額、発生原因、償却方法及び償却期間

- (1) 負ののれん金額 93,468千円

負ののれん金額は、平成21年5月29日付で新規取得した際に発生した85,904千円及び平成22年3月31日付で追加取得した際に発生した7,563千円を合算して記載しております。

- (2) 発生原因

企業結合時の時価純資産額が取得原価を上回ったため、差額を負ののれんとして計上しております。

- (3) 償却の方法及び償却期間

当連結会計年度において一括償却しております。

5. 企業結合の日に受け入れた資産及び引き受けた負債の額並びにその主な内訳

流動資産	58,259千円
固定資産	392,027千円
資産合計	450,287千円
流動負債	124,359千円
固定負債	182,863千円
負債合計	307,223千円



6. 企業結合が当連結会計年度開始の日に完了したと仮定した場合の当連結会計年度の連結損益計算書に及ぼす影響の概算額

売上高	174,334千円
営業利益	△1,341千円
経常利益	△1,866千円
税金等調整前当期純利益	△1,866千円
当期純利益	△2,436千円
1株当たり当期純利益	△0.44円

株式会社ピエトロズパスタの平成21年3月1日から平成21年5月31日までの損益を基に算定しております。

なお、影響の概算額については監査証明を受けておりません。

当連結会計年度（自 平成22年4月1日 至 平成23年3月31日）

共通支配下の取引等

平成22年12月24日開催の取締役会における決議を経て、平成23年3月1日を効力発生日として、当社の100%出資連結子会社である株式会社ピエトロズパスタを吸収合併いたしました。

1. 被取得企業の名称及びその事業の内容、企業結合を行った主な理由、企業結合の法的形式

(1) 被取得企業

名称	株式会社 ピエトロズパスタ
事業の内容	フランチャイズチェーンシステムによる飲食店の経営

(2) 企業結合を行った主な理由

意思決定の迅速化による競争力強化、さらに間接部門の統合によるグループ経営の効率化を図るため

(3) 企業結合の法的形式

当社を存続会社とし、株式会社ピエトロズパスタを消滅会社とする吸収合併であり、結合後の名称は株式会社ピエトロとなっております。なお、合併による株式その他金銭等の割当てはありません。

2. 実施した会計処理の概要

「企業結合に関する会計基準」（企業会計基準第21号 平成20年12月26日）及び「企業結合会計基準及び事業分離等会計基準に関する適用指針」（企業会計基準適用指針第10号 平成20年12月26日）に基づき、共通支配下の取引として会計処理を行っております。

(賃貸等不動産関係)

前連結会計年度(自平成21年4月1日至平成22年3月31日)

(追加情報)

当連結会計年度より、「賃貸等不動産の時価等の開示に関する会計基準」(企業会計基準第20号平成20年11月28日)及び「賃貸等不動産の時価等の開示に関する会計基準の適用指針」(企業会計基準適用指針第23号平成20年11月28日)を適用しております。

当社では、福岡市内において、賃貸収益を得ることを目的として賃貸のオフィスビルやマンションなどを所有しております。なお、賃貸オフィスビルの一部については、当社及び一部子会社が使用しているため、賃貸等不動産として使用される部分を含む不動産としております。

これらの賃貸等不動産及び賃貸等不動産として使用される部分を含む不動産に関する連結貸借対照表計上額及び当連結会計年度における主な変動並びに連結決算日における時価及び当該時価の算定方法は以下のとおりであります。

	連結貸借対照表計上額			当連結会計年度末における時価(千円)
	前連結会計年度末残高(千円)	当連結会計年度増減額(千円)	当連結会計年度末残高(千円)	
賃貸等不動産	186,473	△924	185,549	160,670
賃貸等不動産として使用される部分を含む不動産	2,897,215	△57,838	2,839,376	2,120,000

(注) 1. 連結貸借対照表計上額は、取得原価から減価償却累計額及び減損損失累計額を控除した金額であります。

2. 当連結会計年度増減額のうち、主な増加額は不動産取得(2,367千円)であり、主な減少額は減価償却費(61,130千円)であります。

3. 当連結会計年度末の時価は、賃貸等不動産として使用される部分を含む不動産については社外の不動産鑑定士による不動産鑑定評価書に基づく金額、その他の物件については、土地は適切に市場価格を反映していると考えられる指標を用いて調整した金額により、建物等の償却性資産は連結貸借対照表計上額をもって時価としております。

また、賃貸等不動産及び賃貸等不動産として使用される部分を含む不動産に関する平成22年3月期における損益は、次のとおりであります。

	賃貸収益(千円)	賃貸費用(千円)	差額(千円)
賃貸等不動産	8,693	3,564	5,128
賃貸等不動産として使用される部分を含む不動産	148,403	79,133	69,270

(注) 賃貸等不動産として使用される部分を含む不動産には、サービスの提供及び経営管理として当社及び一部子会社が使用している部分も含むため、当該部分の賃貸収益及び当該部分に係る費用(減価償却費、保守料、租税公課等)は計上されておられません。

当連結会計年度（自 平成22年4月1日 至 平成23年3月31日）

当社では、福岡市内において、賃貸収益を得ることを目的として賃貸のオフィスビルやマンションなどを所有しております。なお、賃貸オフィスビルの一部については、当社及び一部子会社が使用しているため、賃貸等不動産として使用される部分を含む不動産としております。

これらの賃貸等不動産及び賃貸等不動産として使用される部分を含む不動産に関する連結貸借対照表計上額及び当連結会計年度における主な変動並びに連結決算日における時価及び当該時価の算定方法は以下のとおりであります。

	連結貸借対照表計上額			当連結会計年度末における時価（千円）
	前連結会計年度末残高（千円）	当連結会計年度増減額（千円）	当連結会計年度末残高（千円）	
賃貸等不動産	185,549	△1,741	183,807	158,928
賃貸等不動産として使用される部分を含む不動産	2,839,376	△41,953	2,797,423	2,080,000

（注） 1. 連結貸借対照表計上額は、取得原価から減価償却累計額及び減損損失累計額を控除した金額であります。

2. 当連結会計年度増減額のうち、主な減少額は減価償却費（59,638千円）であります。

3. 当連結会計年度末の時価は、賃貸等不動産として使用される部分を含む不動産については、主に「不動産鑑定評価基準」に基づいて自社で算定した金額、その他の物件については、土地は適切に市場価格を反映していると考えられる指標を用いて調整した金額により、建物等の償却性資産は連結貸借対照表計上額をもって時価としております。

また、賃貸等不動産及び賃貸等不動産として使用される部分を含む不動産に関する平成23年3月期における損益は、次のとおりであります。

	賃貸収益（千円）	賃貸費用（千円）	差額（千円）
賃貸等不動産	8,768	3,498	5,269
賃貸等不動産として使用される部分を含む不動産	136,910	77,095	59,814

（注） 賃貸等不動産として使用される部分を含む不動産には、サービスの提供及び経営管理として当社及び一部子会社が使用している部分も含むため、当該部分の賃貸収益及び当該部分に係る費用（減価償却費、保守料、租税公課等）は計上されておられません。

(セグメント情報等)

【事業の種類別セグメント情報】

前連結会計年度(自 平成21年4月1日 至 平成22年3月31日)

(単位:千円)

	食品事業	レストラン事業	その他の事業	計	消去又は全社	連結
I 売上高及び営業損益						
売上高						
(1) 外部顧客に対する売上高	4,670,549	3,490,367	157,096	8,318,013	—	8,318,013
(2) セグメント間の内部売上高又は振替高	—	—	2,549	2,549	(2,549)	—
計	4,670,549	3,490,367	159,646	8,320,563	(2,549)	8,318,013
営業費用	3,171,988	3,598,694	85,246	6,855,929	888,237	7,744,167
営業利益又は営業損失(△)	1,498,560	△108,326	74,399	1,464,633	(890,787)	573,846
II 資産、減価償却費、減損損失及び資本的支出						
資産	1,542,943	1,871,159	2,014,780	5,428,884	1,839,144	7,268,028
減価償却費	54,914	85,660	38,063	178,638	41,201	219,839
減損損失	—	12,600	—	12,600	—	12,600
資本的支出	85,977	152,963	—	238,940	14,593	253,534

(注) 1. 事業区分の方法

事業の内部管理区分を考慮して区分しております。

2. 各事業区分の主な内容

- (1) 食品事業……………ドレッシング、ソース、レトルト等の製造販売
- (2) レストラン事業……………スパゲティ、ピザ等のレストラン経営、パスタ専門ファストフード店経営
- (3) その他の事業……………本社ビル等の賃貸

3. 当連結会計年度における営業費用のうち消去又は全社の項目に含めた配賦不能営業費用の金額は、890,787千円であり、その主なものは管理部門に係る費用であります。

4. 当連結会計年度における資産のうち消去又は全社の項目に含めた全社資産の金額は、1,839,144千円であり、その主なものは余資産運用(現金及び預金)、長期投資資金(投資有価証券)及び管理部門に係る資産等であります。

5. 減価償却費及び資本的支出には長期前払費用とその償却額が含まれております。

【所在地別セグメント情報】

前連結会計年度(自 平成21年4月1日 至 平成22年3月31日)

全セグメントの売上高の合計及び全セグメントの資産の金額の合計額に占める日本の割合が90%超であるため、所在地別セグメント情報の記載を省略しております。

【海外売上高】

前連結会計年度(自 平成21年4月1日 至 平成22年3月31日)

海外売上高が連結売上高の10%未満であるため、海外売上高の記載を省略しております。

【セグメント情報】

1. 報告セグメントの概要

当社の報告セグメントは、当社の構成単位のうち分離された財務諸表が入手可能であり、取締役会が経営資源の配分の決定及び業績を評価するために、定期的に検討を行う対象となっているものであります。

当社は製品、サービス別に事業単位を構成しており、「食品事業」、「通信販売事業」、「レストラン事業」、「生産管理事業」、「その他（本社ビル等の賃貸）事業」の5つを報告セグメントとしております。

「食品事業」はドレッシング、ソース、レトルト等の製造販売を行っております。「通信販売事業」は当社ドレッシング、ソース等の通信販売、日清オイリオグループ株式会社の通信販売対象商品について、その販売受託業務を行っております。「レストラン事業」はスパゲティ、ピザ等のレストラン経営、パスタ専門ファストフード店の経営を行っております。「生産管理事業」は日清オイリオグループ株式会社の商品の一部について、その商品開発と生産管理業務の受託を行っております。「その他（本社ビル等の賃貸）事業」は本社ビル等の賃貸を行っております。

2. 報告セグメントごとの売上高、利益又は損失、資産、負債その他の項目の金額の算定方法

報告されている事業セグメントの会計処理の方法は、「連結財務諸表作成のための基本となる重要な事項」における記載と概ね同一であります。

報告セグメントの利益は、営業利益ベースの数値であります。

セグメント間の内部収益及び振替高は市場実勢価格に基づいております。

3. 報告セグメントごとの売上高、利益又は損失、資産、負債その他の項目の金額に関する情報

前連結会計年度（自平成21年4月1日 至平成22年3月31日）

（単位：千円）

	報告セグメント						調整額 (注1)	連結財務 諸表計上額 (注2)
	食品事業	通信販売 事業	レストラン 事業	生産管理 事業	その他 (本社ビル 等の賃貸) 事業	計		
売上高								
(1) 外部顧客への売上高	4,328,875	341,673	3,490,367	—	157,096	8,318,013	—	8,318,013
(2) セグメント間の内部 売上高又は振替高	—	—	—	—	2,549	2,549	(2,549)	—
計	4,328,875	341,673	3,490,367	—	159,646	8,320,563	(2,549)	8,318,013
セグメント利益 又は損失(△)	1,568,388	△69,827	△108,326	—	74,399	1,464,633	(890,787)	573,846
セグメント資産	1,480,560	62,383	1,871,159	—	2,014,780	5,428,884	1,839,144	7,268,028
その他の項目								
減価償却費	54,491	423	85,660	—	38,063	178,638	41,201	219,839
有形固定資産及び無形 固定資産の増加額	78,939	7,037	152,963	—	—	238,940	14,593	253,534

当連結会計年度（自平成22年4月1日 至平成23年3月31日）

（単位：千円）

	報告セグメント						調整額 (注1)	連結財務 諸表計上額 (注2)
	食品事業	通信販売 事業	レストラン 事業	生産管理 事業	その他 (本社ビル 等の賃貸) 事業	計		
売上高								
(1) 外部顧客への売上高	4,511,716	1,013,329	3,476,391	1,631,449	145,678	10,778,564	—	10,778,564
(2) セグメント間の内部売上高又は振替高	—	—	—	—	2,309	2,309	(2,309)	—
計	4,511,716	1,013,329	3,476,391	1,631,449	147,987	10,780,873	(2,309)	10,778,564
セグメント利益又は損失(△)	1,538,701	△27,516	△190,481	29,474	65,084	1,415,262	(1,008,275)	406,987
セグメント資産	1,711,124	90,783	1,661,231	—	1,943,347	5,406,487	2,071,759	7,478,246
その他の項目								
減価償却費	53,261	2,841	88,600	—	34,903	179,606	38,305	217,911
有形固定資産及び無形固定資産の増加額	3,342	1,450	88,940	—	—	93,732	13,889	107,622

- (注) 1 セグメント間の内部売上高又は振替高はセグメント間取引のため、消去しております。
- 2 セグメント利益又は損失の調整額に含めた各セグメントに配賦できない金額は、主に報告セグメントに帰属しない一般管理費であります。
- 3 セグメント資産のうち調整額に含めた金額は、主に全社資産であり、管理部門に係る資産等でありませぬ。
- 4 減価償却費、有形固定資産及び無形固定資産の増加額のうち調整額に含めた金額は、主に管理部門に係るもの等でありませぬ。
- 5 セグメント利益又は損失は、連結損益計算書の営業利益と調整を行っております。
- 6 減価償却費、有形固定資産及び無形固定資産の増加額には長期前払費用を含んでおります。

**【関連情報】**

当連結会計年度（自 平成22年4月1日 至 平成23年3月31日）

**1. 製品及びサービスごとの情報**

セグメント情報に同様の情報を開示しているため、記載を省略しております。

**2. 地域ごとの情報****(1) 売上高**

本邦の外部顧客への売上高が連結損益計算書の売上高の90%を超えるため、記載を省略しております。

**(2) 有形固定資産**

本邦に所在している有形固定資産の金額が連結貸借対照表の有形固定資産の金額の90%を超えるため、記載を省略しております。

**3. 主要な顧客ごとの情報**

(単位：千円)

顧客の名称又は氏名	売上高	関連するセグメント名
日清オイリオグループ株式会社	1,666,525	生産管理事業・食品事業 その他（本社ビル等の賃貸）事業

**【報告セグメントごとの固定資産の減損損失に関する情報】**

当連結会計年度（自 平成22年4月1日 至 平成23年3月31日）

該当事項はありません。

**【報告セグメントごとののれんの償却額及び未償却残高に関する情報】**

当連結会計年度（自 平成22年4月1日 至 平成23年3月31日）

該当事項はありません。

**【報告セグメントごとの負ののれん発生益に関する情報】**

当連結会計年度（自 平成22年4月1日 至 平成23年3月31日）

該当事項はありません。

**(追加情報)**

当連結会計年度（自 平成22年4月1日 至 平成23年3月31日）

当連結会計年度より、「セグメント情報等の開示に関する会計基準」（企業会計基準第17号 平成21年3月27日）及び「セグメント情報等の開示に関する会計基準の適用指針」（企業会計基準適用指針第20号 平成20年3月21日）を適用しております。

【関連当事者情報】

前連結会計年度（自 平成21年4月1日 至 平成22年3月31日）

(1) 連結財務諸表提出会社と関連当事者との取引

(ア) 連結財務諸表提出会社の親会社及び主要株主（会社等の場合に限る。）等

種類	会社等の名称	所在地	資本金又は出資金 (千円)	事業の内容	議決権等の所有 (被所有) 割合(%)	関連当事者との関係	取引の内容	取引金額 (千円)	科目	期末残高 (千円)
その他の関係会社	日清オイリオグループ(株)	東京都中央区	16,332,128	製油事業 他	被所有 直接 20.0	当社本社ビルの賃貸 当社製品の販売 資本業務提携契約の締結	建物賃貸	33,781	長期預り 敷金 前受収益	20,556 2,821
							製品販売	14,390	売掛金	1,118

(注) 1. 上記取引金額には消費税等が含まれておらず、期末残高に消費税等が含まれております。

2. 取引条件及び取引条件の決定方針等

上記の取引につきましては、市場価格を勘案して一般取引条件と同様に決定しております。

(イ) 連結財務諸表提出会社の役員及び主要株主（個人の場合に限る。）等

種類	会社等の名称	所在地	資本金又は出資金 (千円)	事業の内容	議決権等の所有 (被所有) 割合(%)	関連当事者との関係	取引の内容	取引金額 (千円)	科目	期末残高 (千円)
役員及びその近親者が議決権の過半数を所有している会社（当該会社の子会社を含む）	㈱のこべジファーム	福岡市南区	50,000	農産物の生産・販売	—	農産物生産委託等 役員の兼任等	共同研究負担金の支払	8,000	—	—

(注) 1. 上記取引金額には消費税等が含まれておりません。

2. 上記取引は、いわゆる第三者のための取引であります。

3. 取引条件及び取引条件の決定方針等

㈱のこべジファームに対する共同研究負担金につきましては、平成18年4月1日付け農産物生産委託等に関する契約に基づき、支払っております。

4. ㈱のこべジファームは、当社代表取締役社長村田邦彦が議決権の100%を直接所有しております。



## (2) 連結財務諸表提出会社の連結子会社と関連当事者との取引

## (ア) 連結財務諸表提出会社の親会社及び主要株主（会社等の場合に限る。）等

種類	会社等の名称	所在地	資本金又は出資金 (千円)	事業の内容	議決権等の所有 (被所有) 割合(%)	関連当事者との関係	取引の内容	取引金額 (千円)	科目	期末残高 (千円)
その他の関係会社	日清オイリオグループ(株)	東京都中央区	16,332,128	製油事業他	—	商品の仕入	(株)ピエトロソリューションズによる原材料の仕入	229,716	買掛金	36,432

(注) 1. 上記取引金額には消費税等が含まれておらず、期末残高に消費税等が含まれております。

2. 上記取引金額及び期末残高は卸業者を経由しての金額であります。

3. 取引条件及び取引条件の決定方針等

原材料の仕入価格につきましては、大豆相場、為替相場を参考にして、日清オイリオグループ(株)と卸業者との第三者間で決定しております。

## (イ) 連結財務諸表提出会社の役員及び主要株主（個人の場合に限る。）等

種類	会社等の名称	所在地	資本金又は出資金 (千円)	事業の内容	議決権等の所有 (被所有) 割合(%)	関連当事者との関係	取引の内容	取引金額 (千円)	科目	期末残高 (千円)
役員及びその近親者が議決権の過半数を所有している会社（当該会社の子会社を含む）	(株)のこべジファーム	福岡市南区	50,000	農産物の生産・販売	—	商品の仕入 役員の兼任等	(株)ピエトロソリューションズによる野菜類の仕入	4,048	買掛金	461

(注) 1. 上記取引金額には消費税等が含まれておらず、期末残高に消費税等が含まれております。

2. 取引条件及び取引条件の決定方針等

野菜の仕入価格につきましては毎月の市場価格を参考にして決定しております。

3. 当社代表取締役社長村田邦彦が議決権の100%を直接所有しております。

当連結会計年度（自 平成22年4月1日 至 平成23年3月31日）

(1) 連結財務諸表提出会社と関連当事者との取引

連結財務諸表提出会社の親会社及び主要株主（会社等の場合に限る。）等

種類	会社等の名称	所在地	資本金又は出資金 (千円)	事業の内容	議決権等の所有 (被所有) 割合(%)	関連当事者との関係	取引の内容	取引金額 (千円)	科目	期末残高 (千円)
その他の関係会社	日清オイリオグループ(株)	東京都中央区	16,332,128	製油事業 他	被所有 直接 20.0	当社本社ビルの賃貸 当社製品の販売 資本業務提携契約の締結 同社商品の仕入	建物賃貸	34,261	長期預り 敷金 前受収益	20,556 2,821
							製品販売	1,632,264	売掛金	162,408
							建物賃借	7,660	前払家賃	735
							商品仕入	385,190	買掛金	23,432

(注) 1. 上記取引金額には消費税等が含まれておらず、期末残高に消費税等が含まれております。

2. 取引条件及び取引条件の決定方針等

上記の取引につきましては、市場価格を勘案して一般取引条件と同様に決定しております。

(2) 連結財務諸表提出会社の連結子会社と関連当事者との取引

連結財務諸表提出会社の親会社及び主要株主（会社等の場合に限る。）等

種類	会社等の名称	所在地	資本金又は出資金 (千円)	事業の内容	議決権等の所有 (被所有) 割合(%)	関連当事者との関係	取引の内容	取引金額 (千円)	科目	期末残高 (千円)
その他の関係会社	日清オイリオグループ(株)	東京都中央区	16,332,128	製油事業 他	—	商品の仕入	(株)ピエトロソリューションズによる原材料の仕入	261,561	買掛金	42,417

(注) 1. 上記取引金額には消費税等が含まれておらず、期末残高に消費税等が含まれております。

2. 上記取引金額及び期末残高は卸業者を経由しての金額であります。

3. 取引条件及び取引条件の決定方針等

原材料の仕入価格につきましては、大豆相場、為替相場を参考にして、日清オイリオグループ(株)と卸業者との第三者間で決定しております。

## (1株当たり情報)

項目	前連結会計年度 (自 平成21年4月1日 至 平成22年3月31日)	当連結会計年度 (自 平成22年4月1日 至 平成23年3月31日)
1株当たり純資産額	479円98銭	549円17銭
1株当たり当期純利益金額	65円98銭	86円22銭

(注) 1. 潜在株式調整後1株当たり当期純利益金額については、潜在株式が存在しないため記載しておりません。

2. 1株当たり当期純利益金額の算定上の基礎は、以下のとおりであります。

		前連結会計年度 (自 平成21年4月1日 至 平成22年3月31日)	当連結会計年度 (自 平成22年4月1日 至 平成23年3月31日)
当期純利益	(千円)	368,912	482,056
普通株主に帰属しない金額	(千円)	—	—
普通株式に係る当期純利益	(千円)	368,912	482,056
普通株式の期中平均株式数	(千株)	5,591	5,591

3. 1株当たり純資産額の算定上の基礎は、以下のとおりであります。

		前連結会計年度 (平成22年3月31日)	当連結会計年度 (平成23年3月31日)
純資産の部の合計額	(千円)	2,683,708	3,079,566
純資産の部の合計額から控除する金額	(千円)	—	8,983
普通株式に係る期末の純資産額	(千円)	2,683,708	3,070,582
1株当たり純資産額の算定に 用いられた期末の普通株式の数	(千株)	5,591	5,591

## (重要な後発事象)

前連結会計年度 (自 平成21年4月1日 至 平成22年3月31日)

該当事項はありません。

当連結会計年度 (自 平成22年4月1日 至 平成23年3月31日)

該当事項はありません。

⑤【連結附属明細表】

【社債明細表】

該当事項はありません。

【借入金等明細表】

区分	前期末残高 (千円)	当期末残高 (千円)	平均利率 (%)	返済期限
短期借入金	1,600,000	1,400,000	0.6	—
1年以内に返済予定の長期借入金	529,686	418,472	1.5	—
1年以内に返済予定のリース債務	21,740	21,919	—	—
長期借入金（1年以内に返済予定のものを除く）	790,010	679,864	1.2	平成27年9月30日
リース債務（1年以内に返済予定のものを除く）	98,459	82,235	—	平成31年10月8日
その他有利子負債	—	—	—	—
合計	3,039,896	2,602,490	—	—

(注) 1 長期借入金及びリース債務（1年以内に返済予定のものを除く。）の連結決算日後5年間の返済予定額は次のとおりであります。

	1年超2年以内 (千円)	2年超3年以内 (千円)	3年超4年以内 (千円)	4年超5年以内 (千円)
長期借入金	196,824	269,880	13,160	200,000
リース債務	21,919	18,668	11,798	7,521

2 平均利率は借入金等の期末残高に対する加重平均利率を記載しております。

3 リース債務の平均利率については、リース料総額に含まれる利息相当額を控除する前の金額でリース債務を連結貸借対照表に計上しているため、記載しておりません。

【資産除去債務明細表】

当連結会計年度末における資産除去債務の金額が、当該連結会計年度末における負債及び純資産の合計額の100分の1以下であるため、連結財務諸表規則第92条の2の規定により記載を省略しております。

(2) 【その他】

当連結会計年度における四半期情報

	第1四半期 自 平成22年4月1日 至 平成22年6月30日	第2四半期 自 平成22年7月1日 至 平成22年9月30日	第3四半期 自 平成22年10月1日 至 平成22年12月31日	第4四半期 自 平成23年1月1日 至 平成23年3月31日
売上高 (千円)	2,840,200	2,830,730	2,580,030	2,527,603
税金等調整前四半期純利益金額又は純損失金額(△) (千円)	111,809	155,830	58,645	△71,079
四半期純利益金額 (千円)	40,905	79,822	19,481	341,847
1株当たり四半期純利益金額 (円)	7.32	14.28	3.48	61.14

2 【財務諸表等】  
 (1) 【財務諸表】  
 ① 【貸借対照表】

(単位：千円)

	前事業年度 (平成22年 3月31日)	当事業年度 (平成23年 3月31日)
<b>資産の部</b>		
<b>流動資産</b>		
現金及び預金	※1 750,144	※1 580,971
預け金	57,056	57,597
売掛金	806,885	※2 1,089,965
商品及び製品	48,729	78,347
仕掛品	2,138	2,023
原材料及び貯蔵品	109,412	115,467
前払費用	49,074	55,143
未収還付法人税等	—	49,535
1年内回収予定の敷金及び保証金	—	204,709
繰延税金資産	29,546	269,007
その他	67,414	32,310
貸倒引当金	△15,789	△20,285
流動資産合計	1,904,612	2,514,794
<b>固定資産</b>		
<b>有形固定資産</b>		
建物	※1 3,421,460	※1 3,547,104
減価償却累計額	△1,769,041	△1,841,530
建物（純額）	1,652,418	1,705,574
構築物	165,114	166,649
減価償却累計額	△117,205	△123,581
構築物（純額）	47,909	43,067
機械及び装置	583,420	584,448
減価償却累計額	△542,723	△553,397
機械及び装置（純額）	40,696	31,051
車両運搬具	49,243	49,243
減価償却累計額	△35,032	△40,622
車両運搬具（純額）	14,211	8,621
工具、器具及び備品	490,299	515,622
減価償却累計額	△426,467	△447,507
工具、器具及び備品（純額）	63,831	68,115
土地	※1 1,968,498	※1 1,968,498
リース資産	116,325	137,546
減価償却累計額	△10,900	△37,625
リース資産（純額）	105,425	99,920
建設仮勘定	731	—
有形固定資産合計	3,893,722	3,924,848
<b>無形固定資産</b>		
ソフトウェア	1,505	2,011
その他	4,908	4,895
無形固定資産合計	6,414	6,906

(単位：千円)

	前事業年度 (平成22年3月31日)	当事業年度 (平成23年3月31日)
<b>投資その他の資産</b>		
投資有価証券	58,094	53,197
関係会社株式	128,155	54,287
出資金	3,000	3,000
破産更生債権等	32,688	20,708
長期前払費用	16,081	17,655
敷金及び保証金	601,963	525,779
保険積立金	258,635	284,576
繰延税金資産	359,229	5,013
その他	10,010	9,060
貸倒引当金	△33,568	△25,380
投資その他の資産合計	1,434,288	947,898
<b>固定資産合計</b>	<b>5,334,425</b>	<b>4,879,654</b>
<b>資産合計</b>	<b>7,239,037</b>	<b>7,394,449</b>
<b>負債の部</b>		
<b>流動負債</b>		
買掛金	※1,2 380,974	※1,2 607,388
短期借入金	※1 1,600,000	※1 1,400,000
1年内返済予定の長期借入金	※1 493,572	※1 418,472
リース債務	18,089	21,919
未払金	243,603	350,762
未払費用	122,886	134,413
未払法人税等	110,477	8,467
未払消費税等	13,506	29,712
前受金	15,202	10,299
預り金	9,431	9,659
前受収益	11,284	12,044
賞与引当金	46,890	45,744
流動負債合計	3,065,918	3,048,884
<b>固定負債</b>		
長期借入金	※1 698,336	※1 679,864
リース債務	92,065	82,235
長期預り敷金	86,455	77,715
退職給付引当金	61,725	66,582
役員退職慰労引当金	347,414	369,295
資産除去債務	—	50,204
その他	16,949	11,576
固定負債合計	1,302,945	1,337,473
<b>負債合計</b>	<b>4,368,864</b>	<b>4,386,358</b>

(単位：千円)

	前事業年度 (平成22年3月31日)	当事業年度 (平成23年3月31日)
純資産の部		
株主資本		
資本金	474,400	474,400
資本剰余金		
資本準備金	516,922	516,922
資本剰余金合計	516,922	516,922
利益剰余金		
利益準備金	8,150	8,150
その他利益剰余金		
別途積立金	1,584,000	1,584,000
繰越利益剰余金	283,564	426,284
利益剰余金合計	1,875,714	2,018,434
自己株式	△284	△328
株主資本合計	2,866,752	3,009,429
評価・換算差額等		
その他有価証券評価差額金	3,421	△1,338
評価・換算差額等合計	3,421	△1,338
純資産合計	2,870,173	3,008,091
負債純資産合計	7,239,037	7,394,449

## ②【損益計算書】

(単位：千円)

	前事業年度 (自 平成21年4月1日 至 平成22年3月31日)	当事業年度 (自 平成22年4月1日 至 平成23年3月31日)
<b>売上高</b>		
製品売上高	5,621,858	7,070,870
通信販売売上高	—	1,013,144
レストラン売上高	1,913,505	1,758,338
その他の売上高	252,986	229,003
売上高合計	7,788,350	10,071,357
<b>売上原価</b>		
製品売上原価		
製品期首たな卸高	49,240	45,026
当期製品製造原価	2,980,092	4,676,603
合計	3,029,332	4,721,629
他勘定振替高	137,486	354,910
製品他勘定振替高	※1 72,058	※1 46,974
製品期末たな卸高	48,729	64,887
製品売上原価	2,771,058	4,254,857
通信販売売上原価		
商品及び製品期首たな卸高	—	3,703
当期商品仕入高	—	406,345
外注費	—	29,151
他勘定受入高	—	※2 207,819
合計	—	647,020
商品及び製品他勘定振替高	—	※1 22,182
商品及び製品期末たな卸高	—	13,459
通信販売売上原価	—	611,378
レストラン売上原価		
原材料期首たな卸高	11,810	9,606
合併による原材料受入高	—	4,015
当期原材料仕入高	500,689	457,103
他勘定受入高	※2 137,486	※2 147,090
合計	649,986	617,816
原材料他勘定振替高	※1 3,978	※1 18,602
原材料期末たな卸高	9,606	11,577
レストラン売上原価	636,401	587,636
その他の原価	85,225	83,069
売上原価合計	3,492,685	5,536,942
売上総利益	4,295,664	4,534,414



(単位：千円)

	前事業年度 (自 平成21年4月1日 至 平成22年3月31日)	当事業年度 (自 平成22年4月1日 至 平成23年3月31日)
<b>販売費及び一般管理費</b>		
販売促進費	641,583	830,838
運賃	244,302	301,021
広告宣伝費	84,313	164,656
貸倒引当金繰入額	—	5,617
役員報酬	173,480	173,629
給料及び手当	1,046,805	1,025,506
賞与	29,741	30,994
賞与引当金繰入額	30,969	28,719
退職給付引当金繰入額	13,162	21,361
役員退職慰労引当金繰入額	21,292	21,881
福利厚生費	106,394	113,642
水道光熱費	128,674	120,103
減価償却費	101,722	98,395
地代家賃	402,941	377,540
その他	666,491	734,963
販売費及び一般管理費合計	※3 3,691,874	※3 4,048,871
営業利益	603,790	485,543
<b>営業外収益</b>		
受取利息	※4 1,158	1,327
受取配当金	626	876
受取保険金	728	—
協賛金収入	—	1,339
株式割当益	—	1,941
祝い金収入	—	3,100
未払配当金除斥益	470	341
その他	1,003	759
営業外収益合計	3,987	9,686
<b>営業外費用</b>		
支払利息	33,380	25,091
シンジケートローン手数料	6,500	6,497
為替差損	1,312	1,770
その他	842	2,215
営業外費用合計	42,035	35,574
経常利益	565,741	459,654

(単位：千円)

	前事業年度 (自 平成21年4月1日 至 平成22年3月31日)	当事業年度 (自 平成22年4月1日 至 平成23年3月31日)
<b>特別利益</b>		
貸倒引当金戻入額	12,012	—
店舗閉鎖損失戻入益	10,681	—
その他	1,500	—
特別利益合計	24,193	—
<b>特別損失</b>		
固定資産除却損	※5 457	※5 16,302
資産除去債務会計基準の適用に伴う影響額	—	34,536
減損損失	※6 12,600	—
店舗閉鎖損失	—	48,024
関係会社株式評価損	54,345	25,382
関係会社清算損	—	33,469
その他	—	2,648
特別損失合計	67,402	160,363
税引前当期純利益	522,532	299,291
法人税、住民税及び事業税	105,170	4,520
法人税等調整額	135,782	62,589
法人税等合計	240,952	67,109
当期純利益	281,579	232,182

【製造原価明細書】

		前事業年度 (自 平成21年4月1日 至 平成22年3月31日)		当事業年度 (自 平成22年4月1日 至 平成23年3月31日)	
区分	注記 番号	金額 (千円)	構成比 (%)	金額 (千円)	構成比 (%)
I 材料費	※1	2,176,577	73.0	2,242,582	48.0
II 労務費		307,152	10.3	327,159	7.0
III 経費		496,709	16.7	2,106,745	45.0
当期総製造費用		2,980,439	100.0	4,676,487	100.0
期首仕掛品たな卸高		1,791		2,138	
合計		2,982,230		4,678,626	
期末仕掛品たな卸高		2,138		2,023	
当期製品製造原価		2,980,092		4,676,603	

(注)

前事業年度 (自 平成21年4月1日 至 平成22年3月31日)		当事業年度 (自 平成22年4月1日 至 平成23年3月31日)	
※1 経費の主な内訳は、次のとおりであります。		※1 経費の主な内訳は、次のとおりであります。	
消耗品費	133,417千円	消耗品費	146,534千円
減価償却費	52,485千円	減価償却費	51,943千円
外注加工費	134,348千円	外注加工費	1,725,265千円
リース料	54,692千円	リース料	55,479千円
2 原価計算の方法		2 原価計算の方法	
当社の原価計算は、単純総合原価計算を採用しております。		同左	

## ③【株主資本等変動計算書】

(単位：千円)

	前事業年度 (自 平成21年4月1日 至 平成22年3月31日)	当事業年度 (自 平成22年4月1日 至 平成23年3月31日)
<b>株主資本</b>		
資本金		
前期末残高	474,400	474,400
当期末残高	474,400	474,400
資本剰余金		
資本準備金		
前期末残高	516,922	516,922
当期末残高	516,922	516,922
資本剰余金合計		
前期末残高	516,922	516,922
当期末残高	516,922	516,922
利益剰余金		
利益準備金		
前期末残高	8,150	8,150
当期末残高	8,150	8,150
その他利益剰余金		
別途積立金		
前期末残高	1,884,000	1,584,000
当期変動額		
別途積立金の取崩	△300,000	—
当期変動額合計	△300,000	—
当期末残高	1,584,000	1,584,000
繰越利益剰余金		
前期末残高	△208,554	283,564
当期変動額		
別途積立金の取崩	300,000	—
剰余金の配当	△89,461	△89,461
当期純利益	281,579	232,182
当期変動額合計	492,118	142,720
当期末残高	283,564	426,284
利益剰余金合計		
前期末残高	1,683,595	1,875,714
当期変動額		
剰余金の配当	△89,461	△89,461
当期純利益	281,579	232,182
当期変動額合計	192,118	142,720
当期末残高	1,875,714	2,018,434
自己株式		
前期末残高	△284	△284
当期変動額		
自己株式の取得	—	△43
当期変動額合計	—	△43
当期末残高	△284	△328

(単位：千円)

	前事業年度 (自 平成21年4月1日 至 平成22年3月31日)	当事業年度 (自 平成22年4月1日 至 平成23年3月31日)
<b>株主資本合計</b>		
前期末残高	2,674,633	2,866,752
当期変動額		
剰余金の配当	△89,461	△89,461
当期純利益	281,579	232,182
自己株式の取得	—	△43
当期変動額合計	192,118	142,677
当期末残高	2,866,752	3,009,429
<b>評価・換算差額等</b>		
その他有価証券評価差額金		
前期末残高	△747	3,421
当期変動額		
株主資本以外の項目の当期変動額（純額）	4,168	△4,759
当期変動額合計	4,168	△4,759
当期末残高	3,421	△1,338
評価・換算差額等合計		
前期末残高	△747	3,421
当期変動額		
株主資本以外の項目の当期変動額（純額）	4,168	△4,759
当期変動額合計	4,168	△4,759
当期末残高	3,421	△1,338
<b>純資産合計</b>		
前期末残高	2,673,886	2,870,173
当期変動額		
剰余金の配当	△89,461	△89,461
当期純利益	281,579	232,182
自己株式の取得	—	△43
株主資本以外の項目の当期変動額（純額）	4,168	△4,759
当期変動額合計	196,287	137,917
当期末残高	2,870,173	3,008,091

【重要な会計方針】

項目	前事業年度 (自 平成21年4月1日 至 平成22年3月31日)	当事業年度 (自 平成22年4月1日 至 平成23年3月31日)
1 有価証券の評価基準及び評価方法	子会社株式 移動平均法による原価法 満期保有目的の債券 償却原価法（定額法） その他有価証券 時価のあるもの 期末日の市場価格等に基づく時価法 （評価差額は全部純資産直入法により 処理し、売却原価は移動平均法により 算定） 時価のないもの 移動平均法による原価法	子会社株式 同左 満期保有目的の債券 同左 その他有価証券 時価のあるもの 同左 時価のないもの 同左
2 たな卸資産の評価基準及び評価方法	製品、仕掛品 総平均法による原価法 原材料 総平均法による原価法 ただし、レストラン事業については最終 仕入原価法による原価法 貯蔵品 最終仕入原価法による原価法 なお、貸借対照表価額については、収益 性の低下に基づく簿価切下げの方法によ り算定しております。	商品、製品、仕掛品 同左 原材料 同左 貯蔵品 同左 なお、貸借対照表価額については、収益 性の低下に基づく簿価切下げの方法によ り算定しております。
3 固定資産の減価償却の方 法	イ 有形固定資産（リース資産を除く） 定率法 ただし、建物（建物附属設備を除く） については定額法 なお、主な耐用年数は以下のとおりで す。 建物                    3年～41年 構築物                  3年～40年 機械及び装置            10年 車両運搬具              2年～6年 工具、器具及び備品    2年～20年	イ 有形固定資産（リース資産を除く） 定率法 ただし、建物（建物附属設備を除く） については定額法 なお、主な耐用年数は以下のとおりで す。 建物                    3年～41年 構築物                  3年～40年 機械及び装置            10年 車両運搬具              4年～6年 工具、器具及び備品    2年～20年

項目	前事業年度 (自 平成21年 4月 1日 至 平成22年 3月31日)	当事業年度 (自 平成22年 4月 1日 至 平成23年 3月31日)
	ロ 無形固定資産 定額法 ただし、ソフトウェアについては社内における利用可能期間（5年）に基づく定額法 ハ リース資産 所有権移転外ファイナンス・リース取引に係るリース資産 リース期間を耐用年数とし、残存価額を零とする定額法 なお、所有権移転外ファイナンス・リース取引のうち、リース取引開始日が平成20年3月31日以前のリース取引については、通常の賃貸借取引に係る方法に準じた会計処理によっております。 ニ 長期前払費用 定額法 ただし、店舗新設時の備品消耗品費等については2年間で費用処理	ロ 無形固定資産 同左 ハ リース資産 所有権移転外ファイナンス・リース取引に係るリース資産 同左 ニ 長期前払費用 同左
4 外貨建の資産及び負債の本邦通貨への換算基準	外貨建金銭債権債務は、期末日の直物為替相場により円貨に換算し、換算差額は損益として処理しております。	同左
5 引当金の計上基準	イ 貸倒引当金 債権の貸倒れによる損失に備えるため、一般債権については貸倒実績率により、貸倒懸念債権等特定の債権については個別に回収可能性を検討し、回収不能見込額を計上しております。 ロ 賞与引当金 従業員の賞与の支給に備えるため、支給見込額に基づき計上しております。 ハ 退職給付引当金 従業員の退職給付に備えるため、当事業年度末における退職給付債務及び年金資産の見込額に基づき計上しております。 ニ 役員退職慰労引当金 役員の退職慰労金の支出に備えて、役員退職慰労金内規に基づく期末要支給額を計上しております。	イ 貸倒引当金 同左 ロ 賞与引当金 同左 ハ 退職給付引当金 同左 ニ 役員退職慰労引当金 同左
6 その他財務諸表作成のための基本となる重要な事項	消費税等の会計処理 税抜方式を採用しております。	消費税等の会計処理 同左

【会計処理方法の変更】

<p>前事業年度 (自 平成21年4月1日 至 平成22年3月31日)</p>	<p>当事業年度 (自 平成22年4月1日 至 平成23年3月31日)</p>
<p>(企業結合に関する会計基準等の適用) 「企業結合に関する会計基準」(企業会計基準第21号 平成20年12月26日)、「『研究開発費等に係る会計基準』の一部改正」(企業会計基準第23号 平成20年12月26日)、「事業分離等に関する会計基準」(企業会計基準第7号 平成20年12月26日)及び「企業結合会計基準及び事業分離等会計基準に関する適用指針」(企業会計基準適用指針第10号 平成20年12月26日)が平成21年4月1日以後開始する事業年度において最初に実施される企業結合及び事業分離等から適用することができることになったことに伴い、当事業年度よりこれらの会計基準等を適用しております。</p>	<p>(資産除去債務に関する会計基準の適用) 当事業年度より、「資産除去債務に関する会計基準」(企業会計基準第18号 平成20年3月31日)及び「資産除去債務に関する会計基準の適用指針」(企業会計基準適用指針第21号 平成20年3月31日)を適用しております。 これにより、当事業年度の営業利益及び経常利益はそれぞれ1,988千円、税引前当期純利益は36,524千円減少しております。</p>

【表示方法の変更】

<p>前事業年度 (自 平成21年4月1日 至 平成22年3月31日)</p>	<p>当事業年度 (自 平成22年4月1日 至 平成23年3月31日)</p>
<p>(損益計算書) 「未払配当金除斥益」は、前期まで営業外収益の「その他」に含めて表示しておりましたが、営業外収益の総額の100分の10を超えたため区分掲記しております。 なお、前期における「未払配当金除斥益」の金額は216千円であります。</p>	<p>(損益計算書) 前期まで売上高の「製品売上高」、売上原価の「製品売上原価」に含めて表示しておりましたが「通信販売売上高」「通信販売売上原価」は通信販売事業の重要性が増したため、区分掲記しております。 なお、前期における「通信販売売上高」は341,507千円、「通信販売売上原価」は178,745千円であります。</p>



【注記事項】

(貸借対照表関係)

前事業年度 (平成22年3月31日)	当事業年度 (平成23年3月31日)																																				
<p>※1 担保資産 (担保に供している資産)</p> <table style="width: 100%; border-collapse: collapse;"> <tr> <td style="width: 80%;">現金及び預金 (定期預金)</td> <td style="text-align: right;">5,240千円</td> </tr> <tr> <td>建物</td> <td style="text-align: right;">1,185,248千円</td> </tr> <tr> <td>土地</td> <td style="text-align: right;">1,793,448千円</td> </tr> <tr> <td style="border-top: 1px solid black;">計</td> <td style="text-align: right; border-top: 1px solid black;">2,983,938千円</td> </tr> </table> <p>(上記に対応する債務)</p> <table style="width: 100%; border-collapse: collapse;"> <tr> <td style="width: 80%;">買掛金</td> <td style="text-align: right;">996千円</td> </tr> <tr> <td>短期借入金</td> <td style="text-align: right;">500,000千円</td> </tr> <tr> <td>1年内返済予定の長期借入金</td> <td style="text-align: right;">493,572千円</td> </tr> <tr> <td>長期借入金</td> <td style="text-align: right;">698,336千円</td> </tr> <tr> <td style="border-top: 1px solid black;">計</td> <td style="text-align: right; border-top: 1px solid black;">1,692,904千円</td> </tr> </table>	現金及び預金 (定期預金)	5,240千円	建物	1,185,248千円	土地	1,793,448千円	計	2,983,938千円	買掛金	996千円	短期借入金	500,000千円	1年内返済予定の長期借入金	493,572千円	長期借入金	698,336千円	計	1,692,904千円	<p>※1 担保資産 (担保に供している資産)</p> <table style="width: 100%; border-collapse: collapse;"> <tr> <td style="width: 80%;">現金及び預金 (定期預金)</td> <td style="text-align: right;">5,245千円</td> </tr> <tr> <td>建物</td> <td style="text-align: right;">1,132,976千円</td> </tr> <tr> <td>土地</td> <td style="text-align: right;">1,793,448千円</td> </tr> <tr> <td style="border-top: 1px solid black;">計</td> <td style="text-align: right; border-top: 1px solid black;">2,931,670千円</td> </tr> </table> <p>(上記に対応する債務)</p> <table style="width: 100%; border-collapse: collapse;"> <tr> <td style="width: 80%;">買掛金</td> <td style="text-align: right;">1,093千円</td> </tr> <tr> <td>短期借入金</td> <td style="text-align: right;">400,000千円</td> </tr> <tr> <td>1年内返済予定の長期借入金</td> <td style="text-align: right;">418,472千円</td> </tr> <tr> <td>長期借入金</td> <td style="text-align: right;">679,864千円</td> </tr> <tr> <td style="border-top: 1px solid black;">計</td> <td style="text-align: right; border-top: 1px solid black;">1,499,429千円</td> </tr> </table>	現金及び預金 (定期預金)	5,245千円	建物	1,132,976千円	土地	1,793,448千円	計	2,931,670千円	買掛金	1,093千円	短期借入金	400,000千円	1年内返済予定の長期借入金	418,472千円	長期借入金	679,864千円	計	1,499,429千円
現金及び預金 (定期預金)	5,240千円																																				
建物	1,185,248千円																																				
土地	1,793,448千円																																				
計	2,983,938千円																																				
買掛金	996千円																																				
短期借入金	500,000千円																																				
1年内返済予定の長期借入金	493,572千円																																				
長期借入金	698,336千円																																				
計	1,692,904千円																																				
現金及び預金 (定期預金)	5,245千円																																				
建物	1,132,976千円																																				
土地	1,793,448千円																																				
計	2,931,670千円																																				
買掛金	1,093千円																																				
短期借入金	400,000千円																																				
1年内返済予定の長期借入金	418,472千円																																				
長期借入金	679,864千円																																				
計	1,499,429千円																																				
<p>※2 区分掲記されたもの以外で各科目に含まれている関係会社に対する主なものは次のとおりであります。</p> <table style="width: 100%; border-collapse: collapse;"> <tr> <td style="width: 80%;">資産合計額</td> <td style="text-align: right;">84,428千円</td> </tr> <tr> <td>買掛金</td> <td style="text-align: right;">116,231千円</td> </tr> </table>	資産合計額	84,428千円	買掛金	116,231千円	<p>※2 区分掲記されたもの以外で各科目に含まれている関係会社に対する主なものは次のとおりであります。</p> <table style="width: 100%; border-collapse: collapse;"> <tr> <td style="width: 80%;">売掛金</td> <td style="text-align: right;">162,581千円</td> </tr> <tr> <td>買掛金</td> <td style="text-align: right;">163,432千円</td> </tr> </table>	売掛金	162,581千円	買掛金	163,432千円																												
資産合計額	84,428千円																																				
買掛金	116,231千円																																				
売掛金	162,581千円																																				
買掛金	163,432千円																																				
<p>3 当社は、運転資金の効率的な調達を行うため取引銀行5行と貸出コミットメント契約を締結しております。当事業年度末における貸出コミットメントに係る借入未実行残高等は次のとおりであります。</p> <table style="width: 100%; border-collapse: collapse;"> <tr> <td style="width: 80%;">貸出コミットメントの総額</td> <td style="text-align: right;">1,000,000千円</td> </tr> <tr> <td>借入実行残高</td> <td style="text-align: right;">-千円</td> </tr> <tr> <td style="border-top: 1px solid black;">差引額</td> <td style="text-align: right; border-top: 1px solid black;">1,000,000千円</td> </tr> </table>	貸出コミットメントの総額	1,000,000千円	借入実行残高	-千円	差引額	1,000,000千円	<p>3 当社は、運転資金の効率的な調達を行うため取引銀行5行と貸出コミットメント契約を締結しております。当事業年度末における貸出コミットメントに係る借入未実行残高等は次のとおりであります。</p> <table style="width: 100%; border-collapse: collapse;"> <tr> <td style="width: 80%;">貸出コミットメントの総額</td> <td style="text-align: right;">1,000,000千円</td> </tr> <tr> <td>借入実行残高</td> <td style="text-align: right;">100,000千円</td> </tr> <tr> <td style="border-top: 1px solid black;">差引額</td> <td style="text-align: right; border-top: 1px solid black;">900,000千円</td> </tr> </table>	貸出コミットメントの総額	1,000,000千円	借入実行残高	100,000千円	差引額	900,000千円																								
貸出コミットメントの総額	1,000,000千円																																				
借入実行残高	-千円																																				
差引額	1,000,000千円																																				
貸出コミットメントの総額	1,000,000千円																																				
借入実行残高	100,000千円																																				
差引額	900,000千円																																				

## (損益計算書関係)

前事業年度 (自 平成21年4月1日 至 平成22年3月31日)	当事業年度 (自 平成22年4月1日 至 平成23年3月31日)																																						
<p>※1 他勘定振替高は次のとおりであります。</p> <p>(1) 製品他勘定振替高は見本品等であり、販売費及び一般管理費の以下の科目に振り替えております。</p> <table style="width: 100%; border-collapse: collapse;"> <tr> <td style="padding-left: 20px;">販売促進費</td> <td style="text-align: right;">72,058千円</td> </tr> </table> <p>(2) _____</p> <p>(3) 原材料他勘定振替高は店舗における客用消耗品等であり、以下の科目に振り替えております。</p> <table style="width: 100%; border-collapse: collapse;"> <tr> <td colspan="2" style="padding-left: 20px;">販売費及び一般管理費</td> </tr> <tr> <td style="padding-left: 40px;">消耗品費</td> <td style="text-align: right;">3,735千円</td> </tr> <tr> <td style="padding-left: 40px;">販売促進費</td> <td style="text-align: right;">149千円</td> </tr> <tr> <td style="padding-left: 40px;">衛生費</td> <td style="text-align: right;">93千円</td> </tr> <tr> <td style="text-align: right; border-top: 1px solid black;">計</td> <td style="text-align: right; border-top: 1px solid black;">3,978千円</td> </tr> </table>	販売促進費	72,058千円	販売費及び一般管理費		消耗品費	3,735千円	販売促進費	149千円	衛生費	93千円	計	3,978千円	<p>※1 他勘定振替高は次のとおりであります。</p> <p>(1) 製品他勘定振替高は見本品等であり、販売費及び一般管理費の以下の科目に振り替えております。</p> <table style="width: 100%; border-collapse: collapse;"> <tr> <td style="padding-left: 20px;">販売促進費</td> <td style="text-align: right;">46,631千円</td> </tr> <tr> <td style="padding-left: 20px;">調査研究費</td> <td style="text-align: right;">342千円</td> </tr> <tr> <td style="text-align: right; border-top: 1px solid black;">計</td> <td style="text-align: right; border-top: 1px solid black;">46,974千円</td> </tr> </table> <p>(2) 商品及び製品他勘定振替高は見本品であり、以下の科目に振り替えております。</p> <table style="width: 100%; border-collapse: collapse;"> <tr> <td colspan="2" style="padding-left: 20px;">販売費及び一般管理費</td> </tr> <tr> <td style="padding-left: 40px;">消耗品費</td> <td style="text-align: right;">91千円</td> </tr> <tr> <td style="padding-left: 40px;">販売促進費</td> <td style="text-align: right;">21,976千円</td> </tr> <tr> <td style="text-align: right; border-top: 1px solid black;">計</td> <td style="text-align: right; border-top: 1px solid black;">22,067千円</td> </tr> <tr> <td colspan="2" style="padding-left: 20px;">特別損失</td> </tr> <tr> <td style="padding-left: 40px;">その他</td> <td style="text-align: right;">114千円</td> </tr> </table> <p>(3) 原材料他勘定振替高は店舗における客用消耗品等であり、以下の科目に振り替えております。</p> <table style="width: 100%; border-collapse: collapse;"> <tr> <td colspan="2" style="padding-left: 20px;">販売費及び一般管理費</td> </tr> <tr> <td style="padding-left: 40px;">消耗品費</td> <td style="text-align: right;">17,104千円</td> </tr> <tr> <td style="padding-left: 40px;">販売促進費</td> <td style="text-align: right;">1,498千円</td> </tr> <tr> <td style="text-align: right; border-top: 1px solid black;">計</td> <td style="text-align: right; border-top: 1px solid black;">18,602千円</td> </tr> </table>	販売促進費	46,631千円	調査研究費	342千円	計	46,974千円	販売費及び一般管理費		消耗品費	91千円	販売促進費	21,976千円	計	22,067千円	特別損失		その他	114千円	販売費及び一般管理費		消耗品費	17,104千円	販売促進費	1,498千円	計	18,602千円
販売促進費	72,058千円																																						
販売費及び一般管理費																																							
消耗品費	3,735千円																																						
販売促進費	149千円																																						
衛生費	93千円																																						
計	3,978千円																																						
販売促進費	46,631千円																																						
調査研究費	342千円																																						
計	46,974千円																																						
販売費及び一般管理費																																							
消耗品費	91千円																																						
販売促進費	21,976千円																																						
計	22,067千円																																						
特別損失																																							
その他	114千円																																						
販売費及び一般管理費																																							
消耗品費	17,104千円																																						
販売促進費	1,498千円																																						
計	18,602千円																																						
<p>※2 他勘定受入高は、当社製品を店舗において原材料として使用したものであります。</p>	<p>※2 他勘定受入高は、当社製品を通信販売事業において販売及び店舗において原材料として使用したものであります。</p>																																						
<p>※3 販売費及び一般管理費に含まれる研究開発費は60,768千円であります。</p>	<p>※3 販売費及び一般管理費に含まれる研究開発費は71,409千円であります。</p>																																						
<p>※4 区分掲記されたもの以外で各科目に含まれている関係会社に対する主なものは次のとおりであります。</p> <table style="width: 100%; border-collapse: collapse;"> <tr> <td style="padding-left: 20px;">受取利息</td> <td style="text-align: right;">510千円</td> </tr> </table>	受取利息	510千円	<p>※4 _____</p>																																				
受取利息	510千円																																						
<p>※5 固定資産除却損の内訳は次のとおりであります。</p> <table style="width: 100%; border-collapse: collapse;"> <tr> <td style="padding-left: 20px;">機械及び装置</td> <td style="text-align: right;">71千円</td> </tr> <tr> <td style="padding-left: 20px;">工具、器具及び備品</td> <td style="text-align: right;">385千円</td> </tr> <tr> <td style="text-align: right; border-top: 1px solid black;">計</td> <td style="text-align: right; border-top: 1px solid black;">457千円</td> </tr> </table>	機械及び装置	71千円	工具、器具及び備品	385千円	計	457千円	<p>※5 固定資産除却損の内訳は次のとおりであります。</p> <table style="width: 100%; border-collapse: collapse;"> <tr> <td style="padding-left: 20px;">建物付属設備</td> <td style="text-align: right;">14,012千円</td> </tr> <tr> <td style="padding-left: 20px;">工具、器具及び備品</td> <td style="text-align: right;">2,290千円</td> </tr> <tr> <td style="text-align: right; border-top: 1px solid black;">計</td> <td style="text-align: right; border-top: 1px solid black;">16,302千円</td> </tr> </table>	建物付属設備	14,012千円	工具、器具及び備品	2,290千円	計	16,302千円																										
機械及び装置	71千円																																						
工具、器具及び備品	385千円																																						
計	457千円																																						
建物付属設備	14,012千円																																						
工具、器具及び備品	2,290千円																																						
計	16,302千円																																						

前事業年度 (自 平成21年4月1日 至 平成22年3月31日)	当事業年度 (自 平成22年4月1日 至 平成23年3月31日)									
<p>※6 当事業年度において、当社は以下の資産について減損損失を計上いたしました。</p> <table border="1" style="margin-left: 20px;"> <thead> <tr> <th>場所</th> <th>用途</th> <th>種類</th> </tr> </thead> <tbody> <tr> <td>福岡県福岡市他</td> <td>レストラン</td> <td>建物等</td> </tr> <tr> <td>東京都府中市</td> <td>ファストフード店</td> <td>建物等</td> </tr> </tbody> </table> <p>当社は、所在地別物件それぞれが、概ね独立してキャッシュ・フローを生み出す最小単位として捉え物件ごとにグルーピングしております。</p> <p>レストラン及びファストフード店については収益性が継続的に悪化した店舗につき、帳簿価額を回収可能価額まで減額し、当該減少額を減損損失(12,600千円)として特別損失に計上いたしました。</p> <p>※グループごとの減損損失の内訳</p> <ul style="list-style-type: none"> <li>・レストラン及びファストフード店12,600千円 (建物及び構築物等12,600千円)</li> </ul> <p>(回収可能価額の算定方法)</p> <p>レストラン、ファストフード店の回収可能価額については使用価値により測定しており、将来キャッシュ・フローを3.36%で割り引いて算定しております。</p>	場所	用途	種類	福岡県福岡市他	レストラン	建物等	東京都府中市	ファストフード店	建物等	—————
場所	用途	種類								
福岡県福岡市他	レストラン	建物等								
東京都府中市	ファストフード店	建物等								

(株主資本等変動計算書関係)

前事業年度(自 平成21年4月1日 至 平成22年3月31日)

自己株式の種類及び株式数に関する事項

	前事業年度末株式数 (株)	当事業年度増加株式数 (株)	当事業年度減少株式数 (株)	当事業年度末株式数 (株)
自己株式				
普通株式	300	—	—	300
合計	300	—	—	300

当事業年度(自 平成22年4月1日 至 平成23年3月31日)

自己株式の種類及び株式数に関する事項

	前事業年度末株式数 (株)	当事業年度増加株式数 (株)	当事業年度減少株式数 (株)	当事業年度末株式数 (株)
自己株式				
普通株式(注)	300	53	—	353
合計	300	53	—	353

(注) 普通株式の自己株式の株式数の増加53株は、単元未満株式の買取りによるものであります。

## (リース取引関係)

前事業年度 (自 平成21年4月1日 至 平成22年3月31日)					当事業年度 (自 平成22年4月1日 至 平成23年3月31日)																																
1. ファイナンス・リース取引 所有権移転外ファイナンス・リース取引 ① リース資産の内容 有形固定資産 食品事業における生産設備(機械装置及び運搬具)及びレストラン事業における店舗POS設備(工具、器具及び備品)であります。 ② リース資産の減価償却の方法 重要な会計方針「3. 固定資産の減価償却の方法」に記載のとおりであります。 なお、所有権移転外ファイナンス・リース取引のうち、リース取引開始日が、平成20年3月31日以前のリース取引については、通常の賃貸借取引に係る方法に準じた会計処理によっており、その内容は次のとおりであります。 (1) リース物件の取得価額相当額、減価償却累計額相当額、減損損失累計額相当額及び期末残高相当額					1. ファイナンス・リース取引 所有権移転外ファイナンス・リース取引 ① リース資産の内容 有形固定資産 同左 ② リース資産の減価償却の方法 同左 (1) リース物件の取得価額相当額、減価償却累計額相当額、減損損失累計額相当額及び期末残高相当額																																
	取得価額相当額 (千円)	減価償却累計額相当額 (千円)	減損損失累計額相当額 (千円)	期末残高相当額 (千円)		取得価額相当額 (千円)	減価償却累計額相当額 (千円)	減損損失累計額相当額 (千円)	期末残高相当額 (千円)																												
建物	9,036	7,530	—	1,506	建物	9,036	8,433	—	602																												
機械及び装置	407,978	201,647	21,902	184,428	機械及び装置	407,978	250,204	21,902	135,872																												
車両運搬具	10,502	3,243	5,756	1,502	車両運搬具	4,746	4,192	—	553																												
工具、器具及び備品	131,729	78,718	6,079	46,930	工具、器具及び備品	116,931	97,284	—	19,646																												
ソフトウェア	22,944	21,526	—	1,418	合計	538,692	360,114	21,902	156,675																												
合計	582,190	312,665	33,738	235,785	なお、取得価額相当額は、未経過リース料期末残高が有形固定資産の期末残高等に占める割合が低いいため、支払利子込み法により算定しております。																																
<p>なお、取得価額相当額は、未経過リース料期末残高が有形固定資産の期末残高等に占める割合が低いいため、支払利子込み法により算定しております。</p> <p>(2) 未経過リース料期末残高相当額等</p> <table> <tr> <td>1年以内</td> <td>79,110千円</td> </tr> <tr> <td>1年超</td> <td>156,675千円</td> </tr> <tr> <td>合計</td> <td>235,785千円</td> </tr> <tr> <td>リース資産減損勘定の残高</td> <td>12,105千円</td> </tr> </table> <p>なお、未経過リース料期末残高相当額は、未経過リース料期末残高が有形固定資産の期末残高等に占める割合が低いいため、支払利子込み法により算定しております。</p> <p>(3) 支払リース料、リース資産減損勘定の取崩額、減価償却費相当額及び減損損失</p> <table> <tr> <td>支払リース料</td> <td>97,763千円</td> </tr> <tr> <td>リース資産減損勘定の取崩額</td> <td>6,493千円</td> </tr> <tr> <td>減価償却費相当額</td> <td>91,270千円</td> </tr> </table> <p>(4) 減価償却費相当額の算定方法 リース期間を耐用年数として、残存価額を零とする定額法によっております。</p>					1年以内	79,110千円	1年超	156,675千円	合計	235,785千円	リース資産減損勘定の残高	12,105千円	支払リース料	97,763千円	リース資産減損勘定の取崩額	6,493千円	減価償却費相当額	91,270千円	<p>(2) 未経過リース料期末残高相当額等</p> <table> <tr> <td>1年以内</td> <td>64,866千円</td> </tr> <tr> <td>1年超</td> <td>91,808千円</td> </tr> <tr> <td>合計</td> <td>156,675千円</td> </tr> <tr> <td>リース資産減損勘定の残高</td> <td>8,720千円</td> </tr> </table> <p>同左</p> <p>(3) 支払リース料、リース資産減損勘定の取崩額、減価償却費相当額及び減損損失</p> <table> <tr> <td>支払リース料</td> <td>82,571千円</td> </tr> <tr> <td>リース資産減損勘定の取崩額</td> <td>3,384千円</td> </tr> <tr> <td>減価償却費相当額</td> <td>79,187千円</td> </tr> </table> <p>(4) 減価償却費相当額の算定方法 同左</p>					1年以内	64,866千円	1年超	91,808千円	合計	156,675千円	リース資産減損勘定の残高	8,720千円	支払リース料	82,571千円	リース資産減損勘定の取崩額	3,384千円	減価償却費相当額	79,187千円
1年以内	79,110千円																																				
1年超	156,675千円																																				
合計	235,785千円																																				
リース資産減損勘定の残高	12,105千円																																				
支払リース料	97,763千円																																				
リース資産減損勘定の取崩額	6,493千円																																				
減価償却費相当額	91,270千円																																				
1年以内	64,866千円																																				
1年超	91,808千円																																				
合計	156,675千円																																				
リース資産減損勘定の残高	8,720千円																																				
支払リース料	82,571千円																																				
リース資産減損勘定の取崩額	3,384千円																																				
減価償却費相当額	79,187千円																																				

前事業年度 (自 平成21年4月1日 至 平成22年3月31日)	当事業年度 (自 平成22年4月1日 至 平成23年3月31日)												
2. オペレーティング・リース取引 オペレーティング・リース取引のうち解約不能のもの に係る未経過リース料 <table style="width: 100%; border-collapse: collapse;"> <tr> <td style="width: 80%;">1年以内</td> <td style="text-align: right;">45,724千円</td> </tr> <tr> <td>1年超</td> <td style="text-align: right;">158,144千円</td> </tr> <tr> <td style="border-top: 1px solid black;">合計</td> <td style="text-align: right; border-top: 1px solid black;">203,868千円</td> </tr> </table>	1年以内	45,724千円	1年超	158,144千円	合計	203,868千円	2. オペレーティング・リース取引 オペレーティング・リース取引のうち解約不能のもの に係る未経過リース料 <table style="width: 100%; border-collapse: collapse;"> <tr> <td style="width: 80%;">1年以内</td> <td style="text-align: right;">101,447千円</td> </tr> <tr> <td>1年超</td> <td style="text-align: right;">272,829千円</td> </tr> <tr> <td style="border-top: 1px solid black;">合計</td> <td style="text-align: right; border-top: 1px solid black;">374,277千円</td> </tr> </table>	1年以内	101,447千円	1年超	272,829千円	合計	374,277千円
1年以内	45,724千円												
1年超	158,144千円												
合計	203,868千円												
1年以内	101,447千円												
1年超	272,829千円												
合計	374,277千円												

(有価証券関係)

前事業年度 (平成22年3月31日)

関係会社株式 (貸借対照表計上額128,155千円) は、市場価格がなく、時価を把握することが極めて困難と認められることから、記載しておりません。

当事業年度 (平成23年3月31日)

関係会社株式 (貸借対照表計上額54,287千円) は、市場価格がなく、時価を把握することが極めて困難と認められることから、記載しておりません。

## (税効果会計関係)

前事業年度 (平成22年3月31日)	当事業年度 (平成23年3月31日)																																																																						
<p>1 繰延税金資産及び繰延税金負債の発生の主な原因別の内訳</p> <p>(繰延税金資産)</p> <table style="width: 100%; border-collapse: collapse;"> <tr><td>未払事業税</td><td style="text-align: right;">2,209千円</td></tr> <tr><td>賞与引当金</td><td style="text-align: right;">18,943千円</td></tr> <tr><td>関係会社株式評価損</td><td style="text-align: right;">301,009千円</td></tr> <tr><td>貸倒引当金損金算入限度超過額</td><td style="text-align: right;">9,394千円</td></tr> <tr><td>役員退職慰労引当金</td><td style="text-align: right;">140,355千円</td></tr> <tr><td>退職給付引当金</td><td style="text-align: right;">24,937千円</td></tr> <tr><td>投資有価証券評価損</td><td style="text-align: right;">22,094千円</td></tr> <tr><td>会員権評価損</td><td style="text-align: right;">14,342千円</td></tr> <tr><td>減損損失</td><td style="text-align: right;">71,821千円</td></tr> <tr><td>その他</td><td style="text-align: right;">8,430千円</td></tr> <tr><td>繰延税金資産小計</td><td style="text-align: right;">613,539千円</td></tr> <tr><td>評価性引当額</td><td style="text-align: right;">△222,445千円</td></tr> <tr><td>繰延税金資産合計</td><td style="text-align: right;">391,094千円</td></tr> </table> <p>(繰延税金負債)</p> <table style="width: 100%; border-collapse: collapse;"> <tr><td>その他有価証券評価差額金</td><td style="text-align: right;">2,319千円</td></tr> <tr><td>繰延税金負債合計</td><td style="text-align: right;">2,319千円</td></tr> <tr><td>繰延税金資産の純額</td><td style="text-align: right;">388,775千円</td></tr> </table>	未払事業税	2,209千円	賞与引当金	18,943千円	関係会社株式評価損	301,009千円	貸倒引当金損金算入限度超過額	9,394千円	役員退職慰労引当金	140,355千円	退職給付引当金	24,937千円	投資有価証券評価損	22,094千円	会員権評価損	14,342千円	減損損失	71,821千円	その他	8,430千円	繰延税金資産小計	613,539千円	評価性引当額	△222,445千円	繰延税金資産合計	391,094千円	その他有価証券評価差額金	2,319千円	繰延税金負債合計	2,319千円	繰延税金資産の純額	388,775千円	<p>1 繰延税金資産及び繰延税金負債の発生の主な原因別の内訳</p> <p>(繰延税金資産)</p> <table style="width: 100%; border-collapse: collapse;"> <tr><td>未払事業税</td><td style="text-align: right;">1,494千円</td></tr> <tr><td>賞与引当金</td><td style="text-align: right;">18,480千円</td></tr> <tr><td>貸倒引当金損金算入限度超過額</td><td style="text-align: right;">15千円</td></tr> <tr><td>役員退職慰労引当金</td><td style="text-align: right;">149,195千円</td></tr> <tr><td>退職給付引当金</td><td style="text-align: right;">26,899千円</td></tr> <tr><td>投資有価証券評価損</td><td style="text-align: right;">22,094千円</td></tr> <tr><td>会員権評価損</td><td style="text-align: right;">14,725千円</td></tr> <tr><td>減損損失</td><td style="text-align: right;">87,001千円</td></tr> <tr><td>店舗閉鎖損失</td><td style="text-align: right;">20,742千円</td></tr> <tr><td>資産除去債務影響額</td><td style="text-align: right;">20,282千円</td></tr> <tr><td>繰越欠損金</td><td style="text-align: right;">223,694千円</td></tr> <tr><td>その他</td><td style="text-align: right;">5,534千円</td></tr> <tr><td>繰延税金資産小計</td><td style="text-align: right;">590,162千円</td></tr> <tr><td>評価性引当額</td><td style="text-align: right;">△255,337千円</td></tr> <tr><td>繰延税金資産合計</td><td style="text-align: right;">334,825千円</td></tr> </table> <p>(繰延税金負債)</p> <table style="width: 100%; border-collapse: collapse;"> <tr><td>敷金及び保証金</td><td style="text-align: right;">55,154千円</td></tr> <tr><td>その他</td><td style="text-align: right;">5,649千円</td></tr> <tr><td>繰延税金負債合計</td><td style="text-align: right;">60,804千円</td></tr> <tr><td>繰延税金資産の純額</td><td style="text-align: right;">274,021千円</td></tr> </table>	未払事業税	1,494千円	賞与引当金	18,480千円	貸倒引当金損金算入限度超過額	15千円	役員退職慰労引当金	149,195千円	退職給付引当金	26,899千円	投資有価証券評価損	22,094千円	会員権評価損	14,725千円	減損損失	87,001千円	店舗閉鎖損失	20,742千円	資産除去債務影響額	20,282千円	繰越欠損金	223,694千円	その他	5,534千円	繰延税金資産小計	590,162千円	評価性引当額	△255,337千円	繰延税金資産合計	334,825千円	敷金及び保証金	55,154千円	その他	5,649千円	繰延税金負債合計	60,804千円	繰延税金資産の純額	274,021千円
未払事業税	2,209千円																																																																						
賞与引当金	18,943千円																																																																						
関係会社株式評価損	301,009千円																																																																						
貸倒引当金損金算入限度超過額	9,394千円																																																																						
役員退職慰労引当金	140,355千円																																																																						
退職給付引当金	24,937千円																																																																						
投資有価証券評価損	22,094千円																																																																						
会員権評価損	14,342千円																																																																						
減損損失	71,821千円																																																																						
その他	8,430千円																																																																						
繰延税金資産小計	613,539千円																																																																						
評価性引当額	△222,445千円																																																																						
繰延税金資産合計	391,094千円																																																																						
その他有価証券評価差額金	2,319千円																																																																						
繰延税金負債合計	2,319千円																																																																						
繰延税金資産の純額	388,775千円																																																																						
未払事業税	1,494千円																																																																						
賞与引当金	18,480千円																																																																						
貸倒引当金損金算入限度超過額	15千円																																																																						
役員退職慰労引当金	149,195千円																																																																						
退職給付引当金	26,899千円																																																																						
投資有価証券評価損	22,094千円																																																																						
会員権評価損	14,725千円																																																																						
減損損失	87,001千円																																																																						
店舗閉鎖損失	20,742千円																																																																						
資産除去債務影響額	20,282千円																																																																						
繰越欠損金	223,694千円																																																																						
その他	5,534千円																																																																						
繰延税金資産小計	590,162千円																																																																						
評価性引当額	△255,337千円																																																																						
繰延税金資産合計	334,825千円																																																																						
敷金及び保証金	55,154千円																																																																						
その他	5,649千円																																																																						
繰延税金負債合計	60,804千円																																																																						
繰延税金資産の純額	274,021千円																																																																						
<p>2 法定実効税率と税効果会計適用後の法人税等の負担率との差異の主要な項目の内訳</p> <table style="width: 100%; border-collapse: collapse;"> <tr><td>法定実効税率</td><td style="text-align: right;">40.4%</td></tr> <tr><td>(調整)</td><td></td></tr> <tr><td>交際費等永久に損金に算入されない項目</td><td style="text-align: right;">1.9%</td></tr> <tr><td>法人住民税均等割</td><td style="text-align: right;">1.0%</td></tr> <tr><td>評価性引当額</td><td style="text-align: right;">1.4%</td></tr> <tr><td>その他</td><td style="text-align: right;">1.4%</td></tr> <tr><td>税効果会計適用後の法人税等の負担率</td><td style="text-align: right;">46.1%</td></tr> </table>	法定実効税率	40.4%	(調整)		交際費等永久に損金に算入されない項目	1.9%	法人住民税均等割	1.0%	評価性引当額	1.4%	その他	1.4%	税効果会計適用後の法人税等の負担率	46.1%	<p>2 法定実効税率と税効果会計適用後の法人税等の負担率との差異の主要な項目の内訳</p> <table style="width: 100%; border-collapse: collapse;"> <tr><td>法定実効税率</td><td style="text-align: right;">40.4%</td></tr> <tr><td>(調整)</td><td></td></tr> <tr><td>交際費等永久に損金に算入されない項目</td><td style="text-align: right;">4.1%</td></tr> <tr><td>法人住民税均等割</td><td style="text-align: right;">1.6%</td></tr> <tr><td>評価性引当額</td><td style="text-align: right;">11.0%</td></tr> <tr><td>子会社との合併による影響額</td><td style="text-align: right;">△32.3%</td></tr> <tr><td>その他</td><td style="text-align: right;">△2.4%</td></tr> <tr><td>税効果会計適用後の法人税等の負担率</td><td style="text-align: right;">22.4%</td></tr> </table>	法定実効税率	40.4%	(調整)		交際費等永久に損金に算入されない項目	4.1%	法人住民税均等割	1.6%	評価性引当額	11.0%	子会社との合併による影響額	△32.3%	その他	△2.4%	税効果会計適用後の法人税等の負担率	22.4%																																								
法定実効税率	40.4%																																																																						
(調整)																																																																							
交際費等永久に損金に算入されない項目	1.9%																																																																						
法人住民税均等割	1.0%																																																																						
評価性引当額	1.4%																																																																						
その他	1.4%																																																																						
税効果会計適用後の法人税等の負担率	46.1%																																																																						
法定実効税率	40.4%																																																																						
(調整)																																																																							
交際費等永久に損金に算入されない項目	4.1%																																																																						
法人住民税均等割	1.6%																																																																						
評価性引当額	11.0%																																																																						
子会社との合併による影響額	△32.3%																																																																						
その他	△2.4%																																																																						
税効果会計適用後の法人税等の負担率	22.4%																																																																						

## (企業結合等関係)

前事業年度 (自 平成21年4月1日 至 平成22年3月31日)

取得による企業結合

詳細は「第5 経理の状況 1. 連結財務諸表 注記事項 (企業結合等関係)」を参照願います。

当事業年度 (自 平成22年4月1日 至 平成23年3月31日)

共通支配下の取引等

詳細は「第5 経理の状況 1. 連結財務諸表 注記事項 (企業結合等関係)」を参照願います。

## (1株当たり情報)

項目	前事業年度 (自 平成21年4月1日 至 平成22年3月31日)	当事業年度 (自 平成22年4月1日 至 平成23年3月31日)
1株当たり純資産額	513円33銭	538円00銭
1株当たり当期純利益金額	50円36銭	41円53銭

(注) 1. 潜在株式調整後1株当たり当期純利益金額については、潜在株式が存在しないため記載しておりません。

2. 1株当たり当期純利益金額の算定上の基礎は、以下のとおりであります。

	前事業年度 (自 平成21年4月1日 至 平成22年3月31日)	当事業年度 (自 平成22年4月1日 至 平成23年3月31日)
当期純利益 (千円)	281,579	232,182
普通株主に帰属しない金額 (千円)	—	—
普通株式に係る当期純利益 (千円)	281,579	232,182
普通株式の期中平均株式数 (千株)	5,591	5,591

3. 1株当たり純資産額の算定上の基礎は、以下のとおりであります。

	前事業年度 (平成22年3月31日)	当事業年度 (平成23年3月31日)
純資産の部の合計額 (千円)	2,870,173	3,008,091
純資産の部の合計額から控除する金額 (千円)	—	—
普通株式に係る期末の純資産額 (千円)	2,870,173	3,008,091
1株当たり純資産額の算定に 用いられた期末の普通株式の数 (千株)	5,591	5,591

## (重要な後発事象)

前事業年度 (自 平成21年4月1日 至 平成22年3月31日)  
該当事項はありません。

当事業年度 (自 平成22年4月1日 至 平成23年3月31日)  
該当事項はありません。

## ④【附属明細表】

## 【有価証券明細表】

## 【株式】

		銘柄	株式数 (株)	貸借対照表計上額 (千円)
投資有価証券	その他有価証券	日本製粉(株)	65,646	25,011
		(株)西日本シティ銀行	32,181	7,691
		(株)三越伊勢丹ホールディングス	6,894	5,164
		(株)福岡カンツリークラブ	5	2,300
		(株)井筒屋	54,122	3,030
		(株)九州国際エフエム	100	0
		計	—	43,197

## 【債券】

		銘柄	券面総額 (千円)	貸借対照表計上額 (千円)
投資有価証券	満期保有目的の債券	野村ホールディングス(株)第1回期限前償還条項付無担保社債 (劣後特約付)	10,000	10,000
		計	10,000	10,000



【有形固定資産等明細表】

資産の種類	前期末残高 (千円)	当期増加額 (千円)	当期減少額 (千円)	当期末残高 (千円)	当期末減価償却累計額又は償却累計額 (千円)	当期償却額 (千円)	差引当期末残高 (千円)
有形固定資産							
建物	3,421,460	212,024	86,379	3,547,104	1,841,530	114,240	1,705,574
構築物	165,114	1,863	328	166,649	123,581	5,917	43,067
機械及び装置	583,420	1,028	—	584,448	553,397	10,673	31,051
車両運搬具	49,243	—	—	49,243	40,622	5,590	8,621
工具、器具及び備品	490,299	56,670	31,347	515,622	447,507	30,476	68,115
土地	1,968,498	—	—	1,968,498	—	—	1,968,498
リース資産	116,325	21,221	—	137,546	37,625	17,438	99,920
建設仮勘定	731	—	731	—	—	—	—
有形固定資産計	6,795,093	292,806	118,786	6,969,113	3,044,264	184,337	3,924,848
無形固定資産							
ソフトウェア	5,273	1,398	—	6,671	4,660	891	2,011
その他	5,529	—	—	5,529	634	13	4,895
無形固定資産計	10,803	1,398	—	12,201	5,294	905	6,906
長期前払費用	59,105	16,643	26,982	48,767	31,111	14,321	17,655

(注) 1 当期増加額のうち、主なものは次のとおりであります。

株式会社ピエトロズパスタの吸収合併に伴う受入資産

建物	166,670千円
構築物	1,863千円
工具、器具及び備品	34,440千円
リース資産	15,587千円

2 当期減少額のうち、主なものは不採算店舗の閉鎖によるものであります。

【引当金明細表】

区分	前期末残高 (千円)	当期増加額 (千円)	当期減少額 (目的使用) (千円)	当期減少額 (その他) (千円)	当期末残高 (千円)
貸倒引当金	49,358	24,480	9,309	18,863	45,665
賞与引当金	46,890	45,744	46,890	—	45,744
役員退職慰労引当金	347,414	21,881	—	—	369,295

(注) 貸倒引当金の当期減少額の「その他」は、一般債権に対する引当金の洗替及び貸倒懸念債権に関する回収による取崩しであります。

## (2) 【主な資産及び負債の内容】

## a 資産の部

## イ 現金及び預金

区分	金額 (千円)
現金	10,919
預金の種類	
当座預金	179,704
普通預金	321,103
郵便貯金	3,446
定期預金	15,245
積立式定期預金	50,000
別段預金	551
計	570,052
合計	580,971

## ロ 売掛金

## (イ) 相手先別内訳

相手先	金額 (千円)
加藤産業(株)	179,079
日清オイリオグループ(株)	162,408
(株)菱食	106,751
日本アクセス(株)	102,683
国分(株)	58,265
その他	480,775
合計	1,089,965

## (ロ) 売掛金の発生及び回収並びに滞留状況

前期繰越高 (千円)	当期発生高 (千円)	当期回収高 (千円)	次期繰越高 (千円)	回収率 (%)	滞留期間 (日)
(A)	(B)	(C)	(D)	$\frac{(C)}{(A) + (B)} \times 100$	$\frac{(A) + (D)}{2}$ 365
806,885	8,924,756	8,641,677	1,089,965	88.80	38.80

(注) 消費税等の会計処理は、税抜方式を採用していますが、上記金額には消費税等が含まれております。

ハ 商品及び製品

区分	金額 (千円)
ドレッシング	31,639
ソース・レトルト	23,930
その他	22,776
合計	78,347

ニ 原材料及び貯蔵品

区分	金額 (千円)
(食品製造原材料)	
シール・箱・袋	31,898
オリーブ	5,228
容器	4,864
ピメント	2,713
サラダ油	2,309
その他	22,312
小計	69,327
(レストラン・ファストフード原材料)	
飲料	4,579
ドライフーズ	2,903
冷凍品	2,413
冷蔵品	678
日配品	645
その他	356
小計	11,577
(貯蔵品)	
販売促進用消耗品	25,757
段ボール	7,152
その他	1,652
小計	34,562
合計	115,467

ホ 仕掛品

区分	金額 (千円)
食品製造仕掛品	2,023
合計	2,023

へ 敷金及び保証金

区分	金額 (千円)	うち1年以内回収予定額 (千円)
(敷金)		
店舗	308,311	28,786
営業所	1,360	—
その他	947	—
小計	310,618	28,786
(保証金)		
店舗	401,844	175,923
古賀工場	13,770	—
その他	4,255	—
小計	419,870	175,923
合計	730,489	204,709

b 負債の部

イ 買掛金

相手先	金額 (千円)
エスエスケイフーズ(株)	159,922
(株)ピエトロソリューションズ	139,999
(株)トーホーフードサービス	119,031
伊藤忠商事(株)	35,665
(株)鳴海屋	33,400
その他	119,369
合計	607,388

ロ 短期借入金

相手先	金額 (千円)
(株)佐賀銀行	500,000
(株)西日本シティ銀行	330,000
(株)福岡銀行	220,000
(株)三井住友銀行	130,000
(株)みずほ銀行	110,000
(株)三菱東京UFJ銀行	110,000
合計	1,400,000

ハ 長期借入金

相手先	金額 (千円)	うち1年以内返済予定額 (千円)
(株)西日本シティ銀行	868,336	398,472
(株)福岡銀行	230,000	20,000
合計	1,098,336	418,472

(3) 【その他】

特記すべき事項はありません。

## 第6【提出会社の株式事務の概要】

事業年度	4月1日から3月31日まで
定時株主総会	6月中
基準日	3月31日
剰余金の配当の基準日	9月30日、3月31日
1単元の株式数	100株
単元未満株式の買取り及び買増し 取扱場所	(特別口座) 東京都千代田区丸の内一丁目4番5号 三菱UFJ信託銀行株式会社 証券代行部
株主名簿管理人	(特別口座) 東京都千代田区丸の内一丁目4番5号 三菱UFJ信託銀行株式会社
取次所	—
買取り及び買増し手数料	無 料
公告掲載方法	当社の公告は電子公告によりこれを行います。ただし、やむを得ない事由により電子公告をすることができない場合は、日本経済新聞に掲載して行います。 なお、電子公告は当社ホームページに掲載しており、そのアドレスは次のとおりであります。 公告のホームページアドレス <a href="http://www.pietro.co.jp/">http://www.pietro.co.jp/</a>
株主に対する特典	1. 当社製品の贈呈 対象株主：毎年3月31日現在の株主名簿に記載された1単元（100株）以上保有の株主 優待内容： 100株以上 500株未満 1,000円相当の当社製品 500株以上1,000株未満 2,000円相当の当社製品 1,000株以上 3,000円相当の当社製品 2. 通信販売での優待 対象株主：毎年3月31日現在及び9月30日現在の株主名簿に記載された1単元（100株）以上保有の株主 優待内容：当社製品を株主優待価格（約10%割引）で、ご購入いただけます。

(注) 当社定款の定めにより、当社の単元未満株主は以下に掲げる権利以外の権利を行使することができません。

- (1) 会社法第189条第2項各号に掲げる権利
- (2) 取得請求権付株式の取得を請求する権利
- (3) 募集株式又は募集新株予約権の割当てを受ける権利
- (4) 単元未満株式の買増しを請求する権利

## 第7【提出会社の参考情報】

### 1【提出会社の親会社等の情報】

当社は、親会社等はありません。

### 2【その他の参考情報】

当事業年度の開始日から有価証券報告書提出日までの間に、次の書類を提出しております。

(1) 有価証券報告書及びその添付書類並びに確認書

事業年度（第25期）（自平成21年4月1日 至平成22年3月31日）平成22年6月25日福岡財務支局長に提出

(2) 内部統制報告書及びその添付書類

平成22年6月25日福岡財務支局長に提出

(3) 四半期報告書及び確認書

（第26期第1四半期）（自平成22年4月1日 至平成22年6月30日）平成22年8月10日福岡財務支局長に提出

（第26期第2四半期）（自平成22年7月1日 至平成22年9月30日）平成22年11月12日福岡財務支局長に提出

（第26期第3四半期）（自平成22年10月1日 至平成22年12月31日）平成23年2月10日福岡財務支局長に提出

(4) 臨時報告書

平成22年6月25日福岡財務支局長に提出

企業内容等の開示に関する内閣府令第19条第2項第9号の2（株主総会における議決権行使の結果）に基づく臨時報告書であります。

平成22年12月27日福岡財務支局長に提出

企業内容等の開示に関する内閣府令第19条第2項第7号の3（吸収合併）の規定に基づく臨時報告書であります。

平成23年6月27日福岡財務支局長に提出

企業内容等の開示に関する内閣府令第19条第2項第9号の2（株主総会における議決権行使の結果）に基づく臨時報告書であります。

## 第二部【提出会社の保証会社等の情報】

該当事項はありません。

独立監査人の監査報告書及び内部統制監査報告書

平成22年6月24日

株式会社ピエトロ

取締役会 御中

有限責任監査法人トーマツ

指定有限責任社員  
業務執行社員 公認会計士 古賀 光雄 印

指定有限責任社員  
業務執行社員 公認会計士 松嶋 敦 印

<財務諸表監査>

当監査法人は、金融商品取引法第193条の2第1項の規定に基づく監査証明を行うため、「経理の状況」に掲げられている株式会社ピエトロの平成21年4月1日から平成22年3月31日までの連結会計年度の連結財務諸表、すなわち、連結貸借対照表、連結損益計算書、連結株主資本等変動計算書、連結キャッシュ・フロー計算書及び連結附属明細表について監査を行った。この連結財務諸表の作成責任は経営者にあり、当監査法人の責任は独立の立場から連結財務諸表に対する意見を表明することにある。

当監査法人は、我が国において一般に公正妥当と認められる監査の基準に準拠して監査を行った。監査の基準は、当監査法人に連結財務諸表に重要な虚偽の表示がないかどうかの合理的な保証を得ることを求めている。監査は、試査を基礎として行われ、経営者が採用した会計方針及びその適用方法並びに経営者によって行われた見積りの評価も含め全体としての連結財務諸表の表示を検討することを含んでいる。当監査法人は、監査の結果として意見表明のための合理的な基礎を得たと判断している。

当監査法人は、上記の連結財務諸表が、我が国において一般に公正妥当と認められる企業会計の基準に準拠して、株式会社ピエトロ及び連結子会社の平成22年3月31日現在の財政状態並びに同日をもって終了する連結会計年度の経営成績及びキャッシュ・フローの状況をすべての重要な点において適正に表示しているものと認める。



#### <内部統制監査>

当監査法人は、金融商品取引法第193条の2第2項の規定に基づく監査証明を行うため、株式会社ピエトロの平成22年3月31日現在の内部統制報告書について監査を行った。財務報告に係る内部統制を整備及び運用並びに内部統制報告書を作成する責任は、経営者にあり、当監査法人の責任は、独立の立場から内部統制報告書に対する意見を表明することにある。また、財務報告に係る内部統制により財務報告の虚偽の記載を完全には防止又は発見することができない可能性がある。

当監査法人は、我が国において一般に公正妥当と認められる財務報告に係る内部統制の監査の基準に準拠して内部統制監査を行った。財務報告に係る内部統制の監査の基準は、当監査法人に内部統制報告書に重要な虚偽の表示がないかどうかの合理的な保証を得ることを求めている。内部統制監査は、試査を基礎として行われ、財務報告に係る内部統制の評価範囲、評価手続及び評価結果についての、経営者が行った記載を含め全体としての内部統制報告書の表示を検討することを含んでいる。当監査法人は、内部統制監査の結果として意見表明のための合理的な基礎を得たと判断している。

当監査法人は、株式会社ピエトロが平成22年3月31日現在の財務報告に係る内部統制は有効であると表示した上記の内部統制報告書が、我が国において一般に公正妥当と認められる財務報告に係る内部統制の評価の基準に準拠して、財務報告に係る内部統制の評価について、すべての重要な点において適正に表示しているものと認める。

会社と当監査法人又は業務執行社員との間には、公認会計士法の規定により記載すべき利害関係はない。

以 上

---

※1. 上記は、監査報告書の原本に記載された事項を電子化したものであり、その原本は当社（有価証券報告書提出会社）が別途保管しております。

2. 連結財務諸表の範囲にはXBRLデータ自体は含まれていません。

独立監査人の監査報告書及び内部統制監査報告書

平成23年6月24日

株式会社ピエトロ

取締役会 御中

有限責任監査法人トーマツ

指定有限責任社員 業務執行社員	公認会計士	古賀 光雄	印
--------------------	-------	-------	---

指定有限責任社員 業務執行社員	公認会計士	松嶋 敦	印
--------------------	-------	------	---

<財務諸表監査>

当監査法人は、金融商品取引法第193条の2第1項の規定に基づく監査証明を行うため、「経理の状況」に掲げられている株式会社ピエトロの平成22年4月1日から平成23年3月31日までの連結会計年度の連結財務諸表、すなわち、連結貸借対照表、連結損益計算書、連結包括利益計算書、連結株主資本等変動計算書、連結キャッシュ・フロー計算書及び連結附属明細表について監査を行った。この連結財務諸表の作成責任は経営者にあり、当監査法人の責任は独立の立場から連結財務諸表に対する意見を表明することにある。

当監査法人は、我が国において一般に公正妥当と認められる監査の基準に準拠して監査を行った。監査の基準は、当監査法人に連結財務諸表に重要な虚偽の表示がないかどうかの合理的な保証を得ることを求めている。監査は、試査を基礎として行われ、経営者が採用した会計方針及びその適用方法並びに経営者によって行われた見積りの評価も含め全体としての連結財務諸表の表示を検討することを含んでいる。当監査法人は、監査の結果として意見表明のための合理的な基礎を得たと判断している。

当監査法人は、上記の連結財務諸表が、我が国において一般に公正妥当と認められる企業会計の基準に準拠して、株式会社ピエトロ及び連結子会社の平成23年3月31日現在の財政状態並びに同日をもって終了する連結会計年度の経営成績及びキャッシュ・フローの状況をすべての重要な点において適正に表示しているものと認める。

#### <内部統制監査>

当監査法人は、金融商品取引法第193条の2第2項の規定に基づく監査証明を行うため、株式会社ピエトロの平成23年3月31日現在の内部統制報告書について監査を行った。財務報告に係る内部統制を整備及び運用並びに内部統制報告書を作成する責任は、経営者にあり、当監査法人の責任は、独立の立場から内部統制報告書に対する意見を表明することにある。また、財務報告に係る内部統制により財務報告の虚偽の記載を完全には防止又は発見することができない可能性がある。

当監査法人は、我が国において一般に公正妥当と認められる財務報告に係る内部統制の監査の基準に準拠して内部統制監査を行った。財務報告に係る内部統制の監査の基準は、当監査法人に内部統制報告書に重要な虚偽の表示がないかどうかの合理的な保証を得ることを求めている。内部統制監査は、試査を基礎として行われ、財務報告に係る内部統制の評価範囲、評価手続及び評価結果についての、経営者が行った記載を含め全体としての内部統制報告書の表示を検討することを含んでいる。当監査法人は、内部統制監査の結果として意見表明のための合理的な基礎を得たと判断している。

当監査法人は、株式会社ピエトロが平成23年3月31日現在の財務報告に係る内部統制は有効であると表示した上記の内部統制報告書が、我が国において一般に公正妥当と認められる財務報告に係る内部統制の評価の基準に準拠して、財務報告に係る内部統制の評価について、すべての重要な点において適正に表示しているものと認める。

会社と当監査法人又は業務執行社員との間には、公認会計士法の規定により記載すべき利害関係はない。

以 上

---

※1. 上記は、監査報告書の原本に記載された事項を電子化したものであり、その原本は当社（有価証券報告書提出会社）が別途保管しております。

2. 連結財務諸表の範囲にはXBRLデータ自体は含まれていません。

# 独立監査人の監査報告書

平成22年6月24日

株式会社ピエトロ

取締役会 御中

## 有限責任監査法人トーマツ

指定有限責任社員 業務執行社員	公認会計士	古賀 光雄	印
--------------------	-------	-------	---

指定有限責任社員 業務執行社員	公認会計士	松嶋 敦	印
--------------------	-------	------	---

当監査法人は、金融商品取引法第193条の2第1項の規定に基づく監査証明を行うため、「経理の状況」に掲げられている株式会社ピエトロの平成21年4月1日から平成22年3月31日までの第25期事業年度の財務諸表、すなわち、貸借対照表、損益計算書、株主資本等変動計算書及び附属明細表について監査を行った。この財務諸表の作成責任は経営者であり、当監査法人の責任は独立の立場から財務諸表に対する意見を表明することにある。

当監査法人は、我が国において一般に公正妥当と認められる監査の基準に準拠して監査を行った。監査の基準は、当監査法人に財務諸表に重要な虚偽の表示がないかどうかの合理的な保証を得ることを求めている。監査は、試査を基礎として行われ、経営者が採用した会計方針及びその適用方法並びに経営者によって行われた見積りの評価も含め全体としての財務諸表の表示を検討することを含んでいる。当監査法人は、監査の結果として意見表明のための合理的な基礎を得たと判断している。

当監査法人は、上記の財務諸表が、我が国において一般に公正妥当と認められる企業会計の基準に準拠して、株式会社ピエトロの平成22年3月31日現在の財政状態及び同日をもって終了する事業年度の経営成績をすべての重要な点において適正に表示しているものと認める。

会社と当監査法人又は業務執行社員との間には、公認会計士法の規定により記載すべき利害関係はない。

以上

※1. 上記は、監査報告書の原本に記載された事項を電子化したものであり、その原本は当社（有価証券報告書提出会社）が別途保管しております。

2. 財務諸表の範囲にはXBRLデータ自体は含まれていません。

# 独立監査人の監査報告書

平成23年6月24日

株式会社ピエトロ

取締役会 御中

## 有限責任監査法人トーマツ

指定有限責任社員 業務執行社員	公認会計士	古賀 光雄	印
--------------------	-------	-------	---

指定有限責任社員 業務執行社員	公認会計士	松嶋 敦	印
--------------------	-------	------	---

当監査法人は、金融商品取引法第193条の2第1項の規定に基づく監査証明を行うため、「経理の状況」に掲げられている株式会社ピエトロの平成22年4月1日から平成23年3月31日までの第26期事業年度の財務諸表、すなわち、貸借対照表、損益計算書、株主資本等変動計算書及び附属明細表について監査を行った。この財務諸表の作成責任は経営者であり、当監査法人の責任は独立の立場から財務諸表に対する意見を表明することにある。

当監査法人は、我が国において一般に公正妥当と認められる監査の基準に準拠して監査を行った。監査の基準は、当監査法人に財務諸表に重要な虚偽の表示がないかどうかの合理的な保証を得ることを求めている。監査は、試査を基礎として行われ、経営者が採用した会計方針及びその適用方法並びに経営者によって行われた見積りの評価も含め全体としての財務諸表の表示を検討することを含んでいる。当監査法人は、監査の結果として意見表明のための合理的な基礎を得たと判断している。

当監査法人は、上記の財務諸表が、我が国において一般に公正妥当と認められる企業会計の基準に準拠して、株式会社ピエトロの平成23年3月31日現在の財政状態及び同日をもって終了する事業年度の経営成績をすべての重要な点において適正に表示しているものと認める。

会社と当監査法人又は業務執行社員との間には、公認会計士法の規定により記載すべき利害関係はない。

以上

※1. 上記は、監査報告書の原本に記載された事項を電子化したものであり、その原本は当社（有価証券報告書提出会社）が別途保管しております。

2. 財務諸表の範囲にはXBRLデータ自体は含まれていません。

## 【表紙】

【提出書類】	内部統制報告書
【根拠条文】	金融商品取引法第24条の4の4第1項
【提出先】	福岡財務支局長
【提出日】	平成23年6月27日
【会社名】	株式会社ピエトロ
【英訳名】	PIETRO Co., Ltd.
【代表者の役職氏名】	代表取締役社長 村田 邦彦
【最高財務責任者の役職氏名】	該当事項はありません。
【本店の所在の場所】	福岡市中央区天神三丁目4番5号
【縦覧に供する場所】	株式会社東京証券取引所 (東京都中央区日本橋兜町2番1号)

## 1 【財務報告に係る内部統制の基本的枠組みに関する事項】

代表取締役社長村田邦彦は、当社及び連結子会社の財務報告に係る内部統制を整備及び運用する責任を有しており、企業会計審議会の公表した「財務報告に係る内部統制の評価及び監査の基準並びに財務報告に係る内部統制の評価及び監査に関する実施基準の設定について（意見書）」に示されている内部統制の基本的枠組みに準拠して財務報告に係る内部統制を整備及び運用しております。

なお、内部統制は、内部統制の各基本的要素が有機的に結びつき、一体となって機能することで、その目的を合理的な範囲で達成しようとするものであります。このため、財務報告に係る内部統制により財務報告の虚偽の記載を完全には防止又は発見することができない可能性があります。

## 2 【評価の範囲、基準日及び評価手続に関する事項】

財務報告に係る内部統制の評価は、当事業年度の末日である平成23年3月31日を基準日として行っており、評価に当たっては、一般に公正妥当と認められる財務報告に係る内部統制の評価の基準に準拠いたしました。

本評価においては、連結ベースでの財務報告全体に重要な影響を及ぼす内部統制（全社的な内部統制）の評価を行った上で、その結果を踏まえて、評価対象とする業務プロセスを選定しております。

財務報告に係る内部統制の評価の範囲は、当社及び連結子会社について、財務報告の信頼性に及ぼす影響の重要性の観点から必要な範囲を決定いたしました。財務報告の信頼性に及ぼす影響の重要性は、金額的及び質的影響の重要性を考慮しており、当社及び連結子会社3社を対象にして行った全社的な内部統制の評価結果を踏まえ、業務プロセスに係る内部統制の評価範囲を合理的に決定いたしました。なお、連結子会社1社については、金額的及び質的重要性の観点から僅少であると判断し、全社的な内部統制の評価範囲に含めておりません。

また、業務プロセスに係る内部統制の評価範囲については、各事業拠点の前連結会計年度の売上高（連結会社間取引消去後）を指標に、3分の2以上に達している事業拠点を「重要な事業拠点」として選定いたしました。選定した重要な事業拠点においては、企業の事業目的に大きく関わる勘定科目として売上高、売掛金及びたな卸資産に係る業務プロセスを評価の対象といたしました。さらに、選定した重要な拠点にかかわらず、それ以外の事業拠点をも含めた範囲について、重要な虚偽記載の発生可能性が高く、見積りや予測を伴う重要な勘定科目に係る業務プロセスを財務報告への影響を勘案して重要性の大きい業務プロセスとして、評価の対象に追加しております。評価の対象とした業務プロセスについては、それぞれのプロセスを分析した上で、財務報告の信頼性に重要な影響を及ぼす統制上の要点を選定し、関連文書の閲覧、当該内部統制に関係する適切な担当者への質問、業務の観察、内部統制の実施記録の検証等の手続を実施することにより、当該統制上の要点の整備及び運用状況の評価をいたしました。

## 3 【評価結果に関する事項】

上記の評価の結果、当事業年度末日時点において、当社及び連結子会社の財務報告に係る内部統制は有効であると判断いたしました。

## 4 【付記事項】

付記すべき事項はありません。

## 5 【特記事項】

特記すべき事項はありません。